บันทึกข้อความ

ส่วนราชการ สำนักงานชลประทานที่ ๑๐ ฝ่ายบริหารทั่วไป โทร ๑๐๔

ที่ ศธ.๑๐/ศส๒/๒๕๖๑ **วันที่** ๑๒ กรกฎาคม ๒๕๖๑

เรื่อง วารสารข่าวประชาสัมพันธ์สำนักงานชลประทานที่ ๑๐ ฉบับที่ ๕๐ ปีที่ ๕ ประจำเดือนมิถุนายน ๒๕๖๑

เรียน ผส.ชป.๑-๙ , ผส.ชป.๑๑-๑๗ , ผปผ.ลก. , รอง ผส.ชป.๑๐ , ผอ.ส่วน , ผอ.โครงการ , ผศส.๑๐ และ ฝบท.ชป.๑๐

สำนักงานชลประทานที่ ๑๐ ขอส่งวารสารข่าวประชาสัมพันธ์ ปีที่ ๕ ฉบับที่ ๕๐ ประจำเดือนมิถุนายน ๒๕๖๑ เพื่อเผยแพร่ข้อมูลข่าวสาร กิจกรรม ผลการดำเนินงานภารกิจในด้านต่างๆ ของสำนักฯ ดังมีรายละเอียดที่แนบ

จึงเรียนมาเพื่อโปรดทราบและประชาสัมพันธ์ให้เจ้าหน้าที่ในสังกัดทราบต่อไป

12 ก.ค. 61

(นายสุชาติ เจริญศรี)

ผส.ชป.๑๐

๑๑๖ปี
ชลประทาน งานเพื่อแผ่นดินไทย
๑๓ มิถุนายน ๒๕๖๑

13 มิถุนายน 2561
วันคล้ายวันสถาปนากรมชลประทาน
ครบรอบปีที่ 116

วารสารข่าวประชาสัมพันธ์
สำนักงานชลประทานที่ 10

ปีที่ 5 ฉบับที่ 50 เดือน มิถุนายน 2561

02 เรื่องจากปก
03 รอบรั้ว สชป.10
20 เคล็ดลับสุขภาพ

YouTube f : สำนักงานชลประทานที่ 10

เรื่องจากปก

๑๑๖ ปี
ชลประทาน งานเพื่อแผ่นดินไทย
๑๓ มิถุนายน ๒๕๖๑

ประวัติกรมชลประทาน

งานชลประทานในประเทศไทยเริ่มขึ้นอย่างจริงจังในรัชสมัยพระบาทสมเด็จพระจุลจอมเกล้าเจ้าอยู่หัว มีการขุดลอกคลอง และขุดคลองขึ้นใหม่ในบริเวณที่ราบภาคกลางจำนวนมาก ดำเนินการโดยเอกชน คือบริษัทขุดคลองและคูนาสยาม (Siam Canals, Lands and Irrigation Company) ได้รับพระบรมราชานุญาต เมื่อ พ.ศ. ๒๔๓๑ เริ่มขุดคลองเมื่อ พ.ศ. ๒๔๓๓ มีระยะเวลาดำเนินการ ตามสัมปทาน ๒๕ ปี

ใน พ.ศ. ๒๔๔๕ ได้ว่าจ้างนายเย โฮมัน วันเดอร์ ไฮเด วิศวกรชลประทานชาวฮอลันดา มาดำเนินงานชลประทานประเทศไทย และทรงแต่งตั้งให้นายเย โฮมัน เข้ารับราชการ เมื่อวันที่ ๑๓ มิถุนายน ๒๔๔๕ พร้อมทั้งทรงพระกรุณาโปรดเกล้าฯ ให้ตั้ง "กรมคลอง" และทรงแต่งตั้งนาย เย โฮมัน เป็นเจ้ากรมคลองคนแรก เพื่อทำหน้าที่ดูแลทำนุบำรุงคลองต่างๆ ไม่ให้ตื้นเขิน

ต่อมาในรัชสมัยของพระบาทสมเด็จพระมงกุฎเกล้าเจ้าอยู่หัว รัชกาลที่ ๖ ได้ทรงพระกรุณา โปรดเกล้าฯ ให้จัดตั้ง "กรมทดน้ำ" ขึ้นแทนกรมคลอง เมื่อวันที่ ๓๐ กันยายน ๒๔๕๗ และทรงแต่งตั้ง นายอาร์ ซี อาร์ วิล สัน เป็นเจ้ากรมทดน้ำ

จนในรัชสมัยพระบาทสมเด็จพระปกเกล้าเจ้าอยู่หัว ได้มีพระราชดำริว่า หน้าที่ของกรมทดน้ำมิได้ปฏิบัติงานอยู่เฉพาะแต่การทดน้ำเพียงอย่างเดียว งานที่กรมทดน้ำปฏิบัติอยู่จริงในขณะนั้นมีทั้งการขุดคลอง การทดน้ำ รวมทั้งการส่งน้ำตามคลองต่างๆ อีกทั้งการสูบน้ำเพื่อช่วยเหลือการเพาะปลูก จึงทรงพระกรุณาโปรดเกล้าฯ ให้เปลี่ยนชื่อจาก กรมทดน้ำ เป็น **กรมชลประทาน** เมื่อวันที่ ๒๑ มีนาคม พ.ศ. ๒๔๗๐ โดยให้มีหน้าที่รับผิดชอบงานการขุดคลอง การทดน้ำ การส่งน้ำ และการสูบน้ำช่วยเหลือพื้นที่เพาะปลูกอย่างทั่วถึง

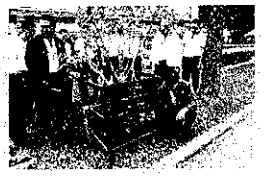

สำนักงานชลประทานที่ ๑๐ จัดกิจกรรมวันสถาปนากรมชลประทาน ครบรอบ ๑๑๖ ปี

วันอังคารที่ ๑๒ มิถุนายน ๒๕๖๑ เวลา ๐๘.๓๐ น. นายสุชาติ เจริญศรี ผู้อำนวยการสำนักงานชลประทานที่ ๑๐ เป็นประธานในการจัดงานวันสถาปนากรมชลประทาน ครบรอบปีที่ ๑๑๖ โดยมีรองผู้อำนวยการสำนักงานชลประทานที่ ๑๐ ผู้อำนวยการส่วน ผู้อำนวยการโครงการ หัวหน้าฝ่ายบริหารทั่วไป หัวหน้าฝ่าย หัวหน้างาน และเจ้าหน้าที่ในสังกัดสำนักงานชลประทานที่ ๑๐ เข้าร่วมงาน ซึ่งกิจกรรมประกอบด้วย สวดมนต์ไหว้พระเนื่องในวันพระแรม ๑๕ ค่ำ เดือน ๗ กิจกรรมมอบต้นรวงผึ้ง (ต้นไม้ประจำรัชการที่ ๑๐) แก่โครงการในสังกัด พร้อมร่วมกันปลูกต้นรวงผึ้งบริเวณหน้าอาคารที่ทำการและบริเวณทางเข้าสำนักงานชลประทานที่ ๑๐ กิจกรรมบริจาคโลหิต ณ อาคารภาณุสรณ์ กิจกรรมคนเก่าเล่าเรื่อง โดย นายสุชาติ เจริญศรี (ผส.ชป.๑๐) นายมงคล ทองจีน (ผวศ.ชป.๑๐) และนายกริช พูลสวัสดิ์ (จน.คบ.มโนรมย์) เพื่อเป็นแนวทางในการปฏิบัติงาน และดำเนินชีวิตประจำวัน ณ ห้องประชุมสำนักงานชลประทานที่ ๑๐ ตำบลเขาพระงาม อำเภอเมือง จังหวัดลพบุรี

รอบรั้ว สมน.๑๐

วันศุกร์ที่ ๑ มิถุนายน ๒๕๖๑ เวลา ๐๙.๓๐ น. นายวิวัฒน์ ศัลยกำธร รัฐมนตรีช่วยว่าการกระทรวงเกษตรและสหกรณ์ พร้อมด้วยนายธีระ วงษ์เจริญ ที่ปรึกษารัฐมนตรีช่วยว่าการกระทรวงเกษตรและสหกรณ์ ,ดร.ทองเปลว กองจันทร์ อธิบดีกรมชลประทาน และคณะ ลงพื้นที่ตรวจราชการ ณ เขื่อนป่าสักชลสิทธิ์ จังหวัดลพบุรี เพื่อติดตามการดำเนินงานการบริหารจัดการน้ำ ปัญหาอุปสรรค และงานตามนโยบายสำคัญของกระทรวงเกษตรและสหกรณ์ โดยมี นายสุปกิต โพธิ์ปภาพันธ์ ผู้ว่าราชการจังหวัดลพบุรี นายสุชาติ เจริญศรี ผู้อำนวยการสำนักงานชลประทานที่ ๑๐ พร้อมด้วยหัวหน้าส่วนราชการในพื้นที่ให้การต้อนรับและให้ข้อมูล ณ ห้องประชุมธาราป่าสัก โครงการส่งน้ำและบำรุงรักษาป่าสักชลสิทธิ์ หลังจากนั้น ได้เดินทางไปยังวัดจันทาราม , วัดอุดมสันติวรรณ และบริเวณสะพาน ข้ามคลองลำนารายณ์ เพื่อตรวจสอบสภาพพื้นที่ พบปะพูดคุยรับฟังความคิดเห็น ข้อเสนอแนะ จากราษฎรในพื้นที่ ตำบลลำนารายณ์ , ตำบลชัยบาดาล อำเภอชัยบาดาล จังหวัดลพบุรี เพื่อนำข้อมูลที่ได้รับไปใช้เป็นแนวทางในการบริหารจัดการน้ำในให้มีประสิทธิภาพยิ่งขึ้น

ชลประทานที่ ๑๐

วันเสาร์ที่ ๒ มิถุนายน ๒๕๖๑ นายสุชาติ เจริญศรี ผู้อำนวยการสำนักงานชลประทานที่ ๑๐ พร้อมด้วย ผู้อำนวยการส่วน และคณะ ตรวจติดตามงาน ในเขตจังหวัดเพชรบูรณ์ เพื่อสร้างความเข้าใจในการปฏิบัติงาน และเพื่อถ่ายทอดความรู้ ความเข้าใจเกี่ยวกับนโยบายกระทรวงเกษตรและสหกรณ์ และภารกิจสำคัญของสำนักงานชลประทานที่ ๑๐ ให้กับเจ้าหน้าที่ทุกระดับ รวมทั้ง ติดตามความก้าวหน้าผลการดำเนินงานตามแผนงานงบประมาณ ปี พ.ศ.๒๕๖๑ โครงการไทยนิยม ยั่งยืน ตามนโยบายรัฐบาล โดยมีนายเชษฐา ดิษยมาลย์ ผู้อำนวยการโครงการชลประทานเพชรบูรณ์ และ เจ้าหน้าที่โครงการ ร่วมให้การต้อนรับ

ในช่วงบ่ายลงพื้นที่ตรวจติดตามงานก่อสร้างโครงการอ่างเก็บน้ำห้วยท่าพล ตำบลท่าพล อำเภอเมือง จังหวัดเพชรบูรณ์ ซึ่งดำเนินการก่อสร้างโดยสำนักงานก่อสร้างชลประทานขนาดกลางที่ ๑๐ สามารถเก็บกักน้ำได้ ๑๒ ล้านลูกบาศก์เมตร เพื่อใช้ประโยชน์ในการเกษตร ป้องกันอุทกภัย อุปโภคบริโภค ฯลฯ ในเขตจังหวัดเพชรบูรณ์ ซึ่งขณะนี้ได้ดำเนินการก่อสร้างทำนบดินตัวเขื่อนแล้วเสร็จ และอยู่ระหว่างเตรียมการส่งมอบให้โครงการชลประทานเพชรบูรณ์ ดูแลและบริหารจัดการต่อไป

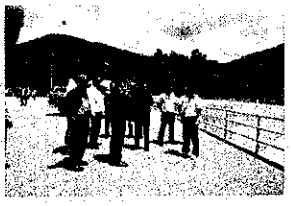

วันจันทร์ที่ ๔ มิถุนายน ๒๕๖๑ เวลา ๐๙.๐๐ น. นายสุชาติ เจริญศรี ผู้อำนวยการสำนักงานชลประทานที่ ๑๐ และ ผู้อำนวยการโครงการชลประทานจังหวัดในสังกัด สชป.๑๐ เข้าร่วมการเสวนาการบริหารจัดการทรัพยากรน้ำของประเทศ ณ ตึกสันติไมตรี ทำเนียบรัฐบาล ซึ่งมีเป้าหมายเพื่อให้ภาคส่วนต่างๆ ที่เกี่ยวข้องมีความเข้าใจและทราบถึงสถานการณ์น้ำ และ การบริหารจัดการน้ำในภาพรวมของประเทศ รวมถึงสร้างการมีส่วนร่วมการบรูณาการของหน่วยงานต่างๆ ด้านทรัพยากรน้ำ ๓๘ หน่วยงาน ตามที่รัฐบาลได้ปรับปรุงกลไกในการบริหารจัดการน้ำของประเทศใหม่ให้มีระบบและมีเอกภาพยิ่งขึ้น จากเดิมที่ไม่มีผู้รับผิดชอบโดยตรง โดยได้วางกลไกการบริหารใหม่ในลักษณะ ๓ เสา ประกอบด้วย ๑.ด้านกฎหมาย ๒.ด้านองค์กรรับผิดชอบเรื่องน้ำในระดับชาติ มีการตั้งคณะกรรมการทรัพยากรน้ำแห่งชาติ (สทนช.) ๓.ด้านแผนยุทธศาสตร์การบริหารจัดการทรัพยากรน้ำโดยมีพลเอก ประยุทธ์ จันทร์โอชา นายกรัฐมนตรีให้เกียรติเป็นประธานในพิธีเปิด และนายทองเปลว กองจันทร์ อธิบดีกรมชลประทาน ร่วมการเสวนา

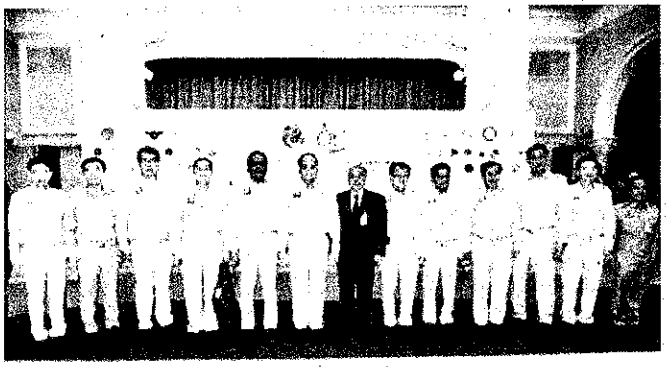

ลงพื้นที่ ตรวจ

วันอังคารที่ ๕ มิถุนายน ๒๕๖๑ นายสุชาติ เจริญศรี ผู้อำนวยการสำนักงานชลประทานที่ ๑๐ พร้อมด้วย นายอรรถพร ปัญญาโฉม รองผู้อำนวยการสำนักงานชลประทานที่ ๑๐ และคณะลงพื้นที่ตรวจติดตามงานในเขตพื้นที่โครงการส่งน้ำและบำรุงรักษามโนรมย์ จังหวัดชัยนาท เพื่อสร้างความเข้าใจในการปฏิบัติงานและถ่ายทอดความรู้ ความเข้าใจเกี่ยวกับนโยบายกระทรวงเกษตรและสหกรณ์ และภารกิจสำคัญของสำนักงานชลประทานที่ ๑๐ ให้กับเจ้าหน้าที่ทุกระดับ ได้รับทราบและเข้าใจในทิศทางเดียวกัน โดยมีนายสมยศ แสงมณี ผู้อำนวยการโครงการส่งน้ำและบำรุงรักษามโนรมย์ และเจ้าหน้าที่ให้การต้อนรับ

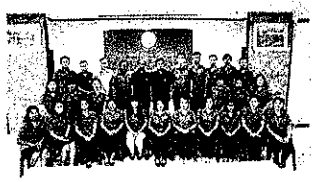
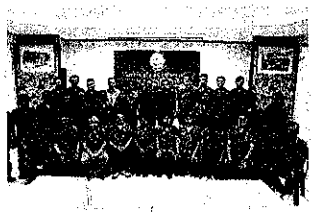

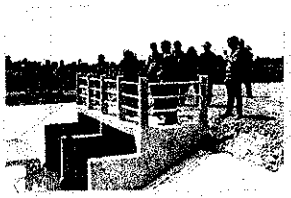

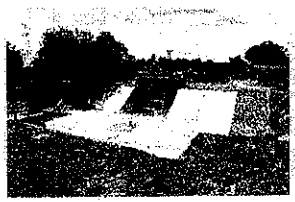
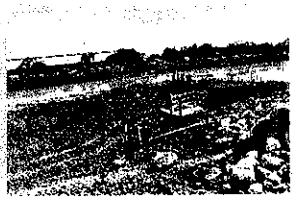

ในช่วงบ่ายลงพื้นที่ตรวจติดตามความก้าวหน้างานปรับปรุงคันคลองชัยนาท-ป่าสัก ฝั่งซ้าย ตั้งแต่ กม. ๑๒+๐๐๐ – กม. ๒๘+๐๐๐ – กม. ๔๕+๐๐๐ ตำบลหางน้ำสาคร อำเภอมโนรมย์ จังหวัดชัยนาท และพิจารณาความเหมาะสมงานท่อระบายน้ำกลางคลองระบายน้ำสายใหญ่ชัยนาท-ป่าสัก ๑ กม. ๒๓+๖๐๐ ตำบลตลุก อำเภอสรรพยา จังหวัดชัยนาท โดย หัวหน้าฝ่ายวิศวกรรมโครงการส่งน้ำและบำรุงรักษามโนรมย์นำลงพื้นที่ และรายงานข้อมูล

รอบรั้ว สชป.10

วันพุธที่ ๖ มิถุนายน ๒๕๖๑ นายสุชาติ เจริญศรี ผู้อำนวยการสำนักงานชลประทานที่ ๑๐ พร้อมด้วย นายอรรถพร ปัญญาโฉม รองผู้อำนวยการสำนักงานชลประทานที่ ๑๐ และคณะลงพื้นที่ตรวจติดตามงานในเขตพื้นที่โครงการส่งน้ำและบำรุงรักษาช่องแค เพื่อสร้างความเข้าใจในการปฏิบัติงานและถ่ายทอดความรู้ ความเข้าใจเกี่ยวกับนโยบายกระทรวงเกษตรและสหกรณ์ และภารกิจสำคัญของสำนักงานชลประทานที่ ๑๐ ให้กับเจ้าหน้าที่ทุกระดับ ได้รับทราบและเข้าใจในทิศทางเดียวกัน โดยมีนายสุรศักดิ์ รังรองธานินทร์ ผู้อำนวยการโครงการส่งน้ำและบำรุงรักษาช่องแค และเจ้าหน้าที่ให้การต้อนรับ

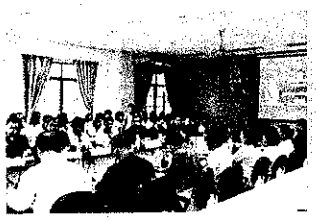

ในช่วงบ่ายลงพื้นที่ตรวจติดตามความก้าวหน้างานปรับปรุงระบบชลประทาน ของโครงการส่งน้ำและบำรุงรักษาช่องแค และพิจารณาความเหมาะสมงานดาดคอนกรีตคลองส่งน้ำ ๑๒ ขวา และอาคารประกอบระยะที่ ๑ ตำบลสายห้วยแก้ว อำเภอบ้านหมี่ จังหวัดลพบุรี โดย ผู้อำนวยการส่งน้ำและบำรุงรักษาช่องแค พร้อมด้วยหัวหน้าฝ่ายจัดสรรน้ำฯ และหัวหน้าฝ่ายส่งน้ำฯ โครงการ

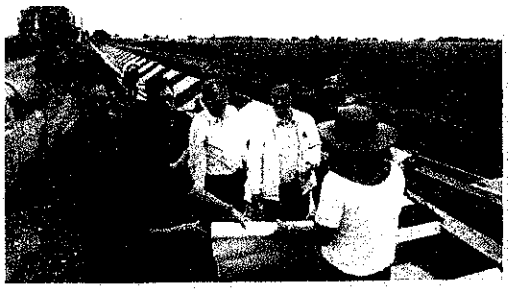

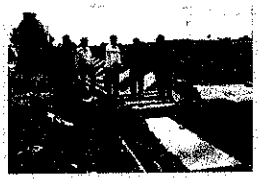

รอบรั้ว สชป.10

วันพฤหัสบดีที่ ๗ มิถุนายน ๒๕๖๑ เวลา ๐๙.๐๐ น. นายสุชาติ เจริญศรี ผู้อำนวยการสำนักงานชลประทานที่ ๑๐ พร้อมด้วยนายอรรถพร ปัญญาโฉม รองผู้อำนวยการสำนักงานชลประทานที่ ๑๐ ผู้อำนวยการส่วน ผู้อำนวยการโครงการในพื้นที่ หัวหน้าฝ่าย หัวหน้างานและเจ้าหน้าที่ผู้เกี่ยวข้องในสังกัด ลงพื้นที่ตรวจติดตามงาน พื้นที่โครงการส่งน้ำและบำรุงรักษามหาราช ณ ห้องประชุมโครงการส่งน้ำและบำรุงรักษามหาราช เพื่อถ่ายทอดนโยบายที่สำคัญของรัฐบาลและทิศทางการทำงานของสำนักงานชลประทานที่ ๑๐ ที่เหมาะสมกับการขับเคลื่อนนโยบายในปัจจุบัน พร้อมทั้งชี้แจงภารกิจที่สำคัญและตอบข้อซักถามให้เจ้าหน้าที่ทุกระดับเข้าใจในทิศทางเดียวกัน

วันพฤหัสบดีที่ ๗ มิถุนายน ๒๕๖๑ เวลา ๑๓.๐๐ น. นายสุชาติ เจริญศรี ผู้อำนวยการสำนักงานชลประทานที่ ๑๐ พร้อมด้วยนายอรรถพร ปัญญาโฉม รองผู้อำนวยการสำนักงานชลประทานที่ ๑๐ ผู้อำนวยการส่วน และคณะ ลงพื้นที่ดูงานทางผันน้ำเพื่อเพิ่มประสิทธิภาพการระบายน้ำทุ่งเชียงราก ตำบลท่างาม อำเภออินทร์บุรี จังหวัดสิงห์บุรี และอาคารบังคับน้ำกลางคลองระบายน้ำ ๑ ซ้าย ลพบุรี กม. ๖+๕๐๐ ตำบลท่าวุ้ง อำเภอท่าวุ้ง จังหวัดลพบุรี เพื่อตรวจติดตามความก้าวหน้าของงานการดำเนินงาน ปัญหาอุปสรรค รวมทั้งหารือ เพื่อวางแนวทางในการแก้ไขปัญหาให้การดำเนินการแล้วเสร็จตามแผนงานที่วางไว้ โดยผู้อำนวยการโครงการ หัวหน้าฝ่ายวิศวกรรม และหัวหน้าฝ่ายส่งน้ำและบำรุงรักษาที่ ๑ โครงการส่งน้ำและบำรุงรักษามหาราช นำลงพื้นที่และรายงานข้อมูล

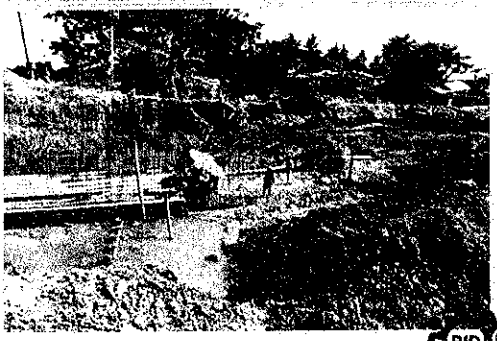

RID WATER For all

รอบรั้ว สชป.10

วันศุกร์ที่ ๘ มิถุนายน ๒๕๖๑ เวลา ๑๐.๐๐ น. นายสุชาติ เจริญศรี ผู้อำนวยการสำนักงานชลประทานที่ ๑๐ มอบหมายให้นายอรรถพร ปัญญาโฉม รองผู้อำนวยการสำนักงานชลประทานที่ ๑๐ เป็นประธานในการประชุมคณะกรรมการติดตามเร่งรัดการใช้จ่ายงบประมาณของสำนักงานชลประทานที่ ๑๐ ประจำปีงบประมาณ พ.ศ. ๒๕๖๑ ครั้งที่ ๖/๒๕๖๑ โดยมีผู้อำนวยการส่วน หัวหน้าฝ่ายบริหารทั่วไป หัวหน้าฝ่ายวิศวกรรมของทุกโครงการ และผู้เกี่ยวข้องเข้าร่วมประชุม ณ ห้องประชุมสำนักงานชลประทานที่ ๑๐ (ชั้น ๒) ตำบลเขาพระงาม อำเภอเมือง จังหวัดลพบุรี เพื่อติดตามความก้าวหน้าการดำเนินงานและการเบิกจ่ายงบประมาณตามงบ พ.ร.บ. ปี ๒๕๖๑ งานกันเงินเหลื่อมปี ๒๕๖๐ งานตามงบเพิ่มเติมปี ๒๕๖๑ เพื่อขับเคลื่อนโครงการไทยนิยมยั่งยืน และเร่งรัดดำเนินการจัดซื้อจัดจ้างงาน/โครงการ ประจำปีงบประมาณ พ.ศ. ๒๕๖๒

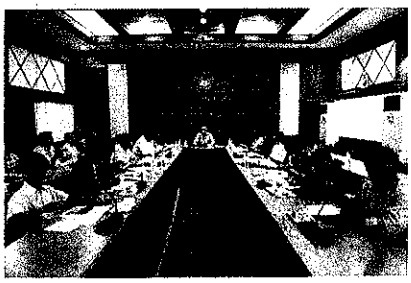

วันเสาร์ที่ ๙ มิถุนายน ๒๕๖๑ เวลา ๐๙.๐๐ น. นายสุชาติ เจริญศรี ผู้อำนวยการสำนักงานชลประทานที่ ๑๐ พร้อมด้วย ผู้อำนวยการส่วน และคณะ ลงพื้นที่ตรวจติดตามงาน ในเขตพื้นที่โครงการส่งน้ำและบำรุงรักษาบางบาล โดยช่วงเช้าได้จัดการประชุม ณ ห้องประชุมโครงการส่งน้ำและบำรุงรักษาบางบาล จังหวัดพระนครศรีอยุธยา เพื่อถ่ายทอดนโยบายที่สำคัญของรัฐบาล กระทรวงเกษตรและสหกรณ์ แนวทางการบริหารงานของอธิบดี กรมชลประทาน แนวทางการปฏิบัติงาน Chife of Operation กรมชลประทาน และทิศทางการทำงานของสำนักงานชลประทานที่ ๑๐ ที่เหมาะสมกับการขับเคลื่อนนโยบายในปัจจุบัน พร้อมทั้งชี้แจงภารกิจที่สำคัญและตอบข้อซักถามให้เจ้าหน้าที่ทุกระดับให้เข้าใจในทิศทางเดียวกัน โดยมีนายวรวิทย์ บุณยเนตร ผู้อำนวยการโครงการส่งน้ำและบำรุงรักษาบางบาล และทีมงาน ให้การต้อนรับและนำเสนอข้อมูลโครงการฯ

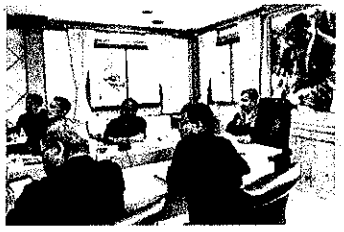

วันเสาร์ที่ ๙ มิถุนายน ๒๕๖๑ เวลา ๑๓.๓๐ น. นายสุชาติ เจริญศรี ผู้อำนวยการสำนักงานชลประทานที่ ๑๐ ผู้อำนวยการส่วน และคณะ ลงพื้นที่ตรวจติดตามความก้าวหน้า ผลการดำเนินการ งานปรับปรุงระบบชลประทาน ปีงบประมาณ พ.ศ.๒๕๖๑ ของโครงการส่งน้ำและบำรุงรักษาบางบาล ประกอบด้วย งานปรับปรุงคันกั้นน้ำริมแม่น้ำเจ้าพระยาฝั่งตะวันตก (คันคลองส่งน้ำ ๑ ซ.ส.๙) และ งานดาดคอนกรีตคลองส่งน้ำ ๑ ซ.ส.๙ เพื่อเร่งรัดการดำเนินการให้แล้วเสร็จ มีความมั่นคงแข็งแรงตามหลักวิศวกรรม สามารถใช้การได้ดีตามวัตถุประสงค์ที่วางไว้ ก่อเกิดประโยชน์สูงสุดต่อพี่น้องประชาชน โดยมี นายวรวิทย์ บุณยเนตร ผู้อำนวยการโครงการส่งน้ำและบำรุงรักษาบางบาล และคณะ นำลงพื้นที่และรายงานความก้าวหน้า

วันจันทร์ที่ ๑๑ มิถุนายน ๒๕๖๑ เวลา ๐๘.๓๐ น. นายสุภเวช ยวนแหล ผู้อำนวยการโครงการส่งน้ำและบำรุงรักษาโคกกะเทียม มอบหมายให้นายกิตตินันต์ รัตนพัสสิริ หัวหน้าฝ่ายส่งน้ำและบำรุงรักษาที่ ๑ ประสานส่วนเครื่องจักรกล สำนักงานชลประทานที่ ๑๐ เข้าดำเนินการแก้ไขปัญหาความเดือดร้อนบริเวณถนนคันคลองระบายชัยนาท-ป่าสัก ๓ ฝั่งซ้าย ช่วง กม.ที่ ๕๓+๕๐๐-๕๔+๐๕๐ บ้านช้างทะลุ หมู่ที่ ๙ ตำบลบางลี่ อำเภอท่าวุ้ง จังหวัดลพบุรี
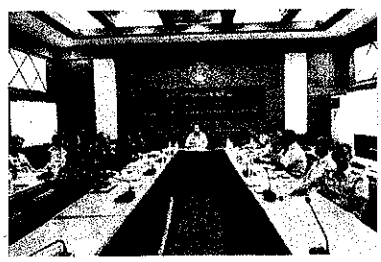
วันจันทร์ที่ ๑๑ มิถุนายน ๒๕๖๑ เวลา ๑๓.๐๐ น. นายสุชาติ เจริญศรี ผู้อำนวยการสำนักงานชลประทานที่ ๑๐ เป็นประธานการประชุมแนวทางการแก้ปัญหาอุทกภัยในพื้นที่กองบิน ๒ และตำบลเขาพระงาม อำเภอเมือง จังหวัดลพบุรี โดยมีรองผู้อำนวยการสำนักงานชลประทานที่ ๑๐ ผู้อำนวยการโครงการชลประทานลพบุรี พร้อมหน่วยงานทหาร และส่วนราชการในพื้นที่ที่เกี่ยวข้องตามคำสั่งกองอำนวยการป้องกันและบรรเทาสาธารณภัยจังหวัดลพบุรี ที่ ๙๕๐/๒๕๖๑ เรื่อง แต่งตั้งคณะอนุกรรมการ คณะทำงานแก้ไขปัญหาอุทกภัยบริเวณกองบิน ๒ ปี ๒๕๖๑ เข้าร่วมประชุมเพื่อหาแนวทางการแก้ไขปัญหาอุทกภัยในบริเวณกองบิน ๒ และตำบลเขาพระงาม อำเภอเมือง จังหวัดลพบุรี ให้เป็นรูปธรรมและมีประสิทธิภาพ ณ ห้องประชุมสำนักงานชลประทานที่ ๑๐