



## คู่มือการปฏิบัติงาน (Work Manual)

### ด้านจัดสรรน้ำ

กระบวนการสร้างคุณค่า  
กระบวนการบริหารจัดการน้ำ



## คำนำ

อ้างถึงคำสั่งกรมชลประทานที่ ข322/2554 ลงวันที่ 25 เมษายน 2554 เรื่องแต่งตั้งคณะกรรมการติดตามและกำกับดูแลการดำเนินการพัฒนาคุณภาพการบริหารจัดการภาคีรัฐ (Steering Committee) และคณะทำงานพัฒนาคุณภาพการบริหารจัดการภาคีรัฐ (Working Team) กรมชลประทาน ทั้ง 7 หมวด ซึ่งคณะกรรมการดังกล่าวได้มีคำสั่งแต่งตั้งคณะทำงานย่อยทบทวนกระบวนการบริหารจัดการน้ำ และกระบวนการป้องกันและบรรเทาภัยอันเกิดจากน้ำ เพื่อให้ดำเนินการทบทวน ปรับปรุงคู่มือการปฏิบัติงานกระบวนการบริหารจัดการน้ำ และกระบวนการป้องกันและบรรเทาภัยอันเกิดจากน้ำ ให้เป็นไปตามวัตถุประสงค์ที่จะยกระดับการปฏิบัติงานให้มีระบบการบริหารจัดการที่มีประสิทธิภาพและประสิทธิผล

คณะทำงานฯ หวังเป็นอย่างยิ่งว่าคู่มือฉบับนี้ จะเป็นประโยชน์และเป็นแนวทางการปฏิบัติงานเพื่อให้บรรลุเป้าหมายของการพัฒนาศักยภาพการบริหารจัดการน้ำที่มีประสิทธิภาพและประสิทธิผล เป็นมาตรฐานเดียวกันทั่วทั้งองค์กรต่อไป

คณะทำงานย่อยทบทวนกระบวนการบริหารจัดการน้ำ และ  
กระบวนการป้องกันและบรรเทาภัยอันเกิดจากน้ำ

กันยายน 2555



## สารบัญ

	หน้า
1. วัตถุประสงค์	1
2. ขอบเขต	1
3. คำจำกัดความ	1
4. หน้าที่รับผิดชอบ	2
5. ผังกระบวนการ (Workflow)	3
6. ขั้นตอนการปฏิบัติงาน	17
7. มาตรฐานงาน	17
8. ระบบติดตามและประเมินผล	17
9. เอกสารอ้างอิง	17
10. แบบฟอร์มที่ใช้	17



## คู่มือการปฏิบัติงาน ด้านจัดสรรน้ำ

### 1.วัตถุประสงค์

1.1 เพื่อให้กรมชลประทานมีคู่มือการบริหารจัดการน้ำที่ชัดเจน อย่างเป็นลายลักษณ์อักษร ที่แสดงถึงรายละเอียดขั้นตอนการปฏิบัติงาน กิจกรรม กระบวนการต่าง ๆ ของหน่วยงาน และสร้างมาตรฐานการปฏิบัติงานที่มุ่งไปสู่การบริหารคุณภาพทั่วทั้งองค์กรอย่างมีประสิทธิภาพ เกิดผลงานที่ได้มาตรฐานเป็นไปตามเป้าหมาย ได้ผลผลิตหรือบริการที่มีคุณภาพ และบรรลุข้อกำหนดที่สำคัญของกระบวนการ

1.2 เพื่อเป็นหลักฐานแสดงวิธีการทำงานที่สามารถถ่ายทอดให้กับผู้เข้ามาปฏิบัติงานใหม่ พัฒนาให้การทำงานเป็นมืออาชีพ และใช้ประกอบการประเมินผลการปฏิบัติงานของบุคลากร รวมทั้งแสดงหรือเผยแพร่ให้กับบุคคลภายนอก หรือผู้ใช้บริการ ให้สามารถเข้าใจและใช้ประโยชน์จากกระบวนการที่มีอยู่ เพื่อขอรับบริการบริการที่ตรงกับความต้องการ

1.3 เพื่อให้การจัดสรรน้ำของกรมชลประทานมีแนวทางในการปฏิบัติงานเป็นมาตรฐานเดียวกัน บรรลุวัตถุประสงค์ของการบริหารจัดการน้ำ มีประสิทธิภาพ ทั่วถึง เป็นธรรม และยั่งยืน ตามยุทธศาสตร์ของกรมชลประทาน

### 2.ขอบเขต

คู่มือการปฏิบัติงานนี้จะครอบคลุมการบริหารจัดการน้ำช่วงฤดูฝนและฤดูแล้งของกรมชลประทาน โดยแบ่งการจัดสรรน้ำ ออกเป็น 3 ระดับดังนี้

2.1 การจัดสรรน้ำในระดับโครงการ เป็นการดำเนินการในเขตพื้นที่ชลประทานของโครงการส่งน้ำและบำรุงรักษา และโครงการชลประทาน โดยการจัดสรรน้ำตามสภาพน้ำต้นทุนที่มีอยู่ หรือได้รับการจัดสรรให้ เป็นไปอย่างทั่วถึง เป็นธรรม และยั่งยืน โดยมีกลุ่มผู้ใช้น้ำทุกภาคส่วนและองค์กรต่างๆที่เกี่ยวข้องในระดับโครงการ เข้ามามีส่วนร่วม

2.2 การจัดสรรน้ำในระดับสำนักชลประทาน เป็นการดำเนินการโดยสำนักชลประทาน โดยการจัดสรรน้ำตามสภาพน้ำต้นทุนที่มีอยู่ หรือที่ได้รับการจัดสรร ให้แก่ โครงการส่งน้ำและบำรุงรักษา และโครงการชลประทาน ให้เป็นไปอย่างทั่วถึง เป็นธรรม และยั่งยืน และเป็นไปตามนโยบายที่กรมชลประทานกำหนด

2.3 การจัดสรรน้ำในระดับลุ่มน้ำ เป็นการดำเนินการ โดยสำนักบริหารจัดการน้ำและอุทกวิทยาเข้ามามีส่วนร่วมกับสำนักชลประทาน ในลุ่มน้ำที่มีการจัดสรรน้ำร่วมกันมากกว่า 1 สำนัก โดยจัดสรรน้ำตามสภาพน้ำต้นทุนของกลุ่มน้ำที่มีอยู่ ให้แก่ สำนักชลประทานต่างๆ อย่างทั่วถึง เป็นธรรม และยั่งยืน ตามนโยบายที่กรมชลประทานกำหนด

### 3.คำจำกัดความ

กระบวนการบริหารจัดการน้ำ หมายถึง กระบวนการที่แสดงลำดับขั้นตอนในการจัดสรรน้ำชลประทานซึ่งกักเก็บน้ำโดยเขื่อน อ่างเก็บน้ำ ฝายทดน้ำ ฯลฯ เพื่อให้โครงการชลประทาน/โครงการส่งน้ำและบำรุงรักษา สามารถจัดสรรน้ำได้อย่างมีประสิทธิภาพทั้งในช่วงฤดูฝนและฤดูแล้งของแต่ละปีอย่างเหมาะสม และสามารถแจ้งหน่วยงานที่เกี่ยวข้องไปใช้ประชาสัมพันธ์ให้เกษตรกรหรือผู้ใช้น้ำชลประทานในทุกภาคส่วน

- อชช. หมายถึง อธิบดีกรมชลประทาน
- รชบ. หมายถึง รองอธิบดีฝ่ายบำรุงรักษา

- ผส.บอ. หมายถึง ผู้อำนวยการสำนักบริหารจัดการน้ำและอุทกวิทยา
- ผชช.ชป. หมายถึง ผู้เชี่ยวชาญด้านวิศวกรรมชลประทาน (ด้านการพัฒนาแหล่งน้ำและจัดการน้ำในพื้นที่ลุ่มน้ำสำนักชลประทาน)
- ผส.ชป. หมายถึง ผู้อำนวยการสำนักชลประทาน
- ผจน. หมายถึง ผู้อำนวยการส่วนบริหารจัดการน้ำ สำนักบริหารจัดการน้ำและอุทกวิทยา
- ผบร.ชป. หมายถึง ผู้อำนวยการส่วนจัดสรรน้ำและบำรุงรักษา สำนักชลประทาน
- ผอ.คบ. หมายถึง ผู้อำนวยการโครงการส่งน้ำและบำรุงรักษา สำนักชลประทาน
- ผอ.คป. หมายถึง ผู้อำนวยการโครงการชลประทาน สำนักชลประทาน
- กจ.จน. หมายถึง หัวหน้ากลุ่มงานจัดสรรน้ำ สำนักบริหารจัดการน้ำและอุทกวิทยา
- ศป.จน. หมายถึง หัวหน้าศูนย์ปฏิบัติการจัดสรรน้ำ สำนักบริหารจัดการน้ำและอุทกวิทยา
- ผจน.ชป. หมายถึง หัวหน้าฝ่ายบริหารจัดการน้ำ สำนักชลประทาน
- ผจน.คบ./ผจน.คป. หมายถึง หัวหน้าฝ่ายจัดสรรน้ำและปรับปรุงระบบชลประทาน สำนักชลประทาน
- ผสบ.คบ./ผสบ.คป. หมายถึง หัวหน้าฝ่ายส่งน้ำและบำรุงรักษา สำนักชลประทาน

#### 4.หน้าที่ความรับผิดชอบ

4.1 อธิบดีกรมชลประทาน (อชช.) กำหนดนโยบาย รับทราบและติดตามผลความก้าวหน้าการบริหารจัดการน้ำฤดูฝนและฤดูแล้ง ตลอดจนตัดสินใจสั่งการอย่างใดอย่างหนึ่ง เพื่อให้การบริหารจัดการน้ำเป็นไปอย่างมีประสิทธิภาพ

4.2 รองอธิบดีฝ่ายบำรุงรักษา (รชบ.) รับทราบ กำกับ ติดตามผลความก้าวหน้าการบริหารจัดการน้ำฤดูฝนและฤดูแล้ง ตลอดจนตัดสินใจ แก้ปัญหา เพื่อให้การบริหารจัดการน้ำเป็นไปอย่างมีประสิทธิภาพตามนโยบายของกรม

4.3 ผู้อำนวยการสำนักบริหารจัดการน้ำและอุทกวิทยา(ผส.บอ.) ให้คำแนะนำ รับทราบ ติดตาม และตรวจสอบผลความก้าวหน้าการบริหารจัดการน้ำฤดูฝนและฤดูแล้งของสำนักชลประทานที่ 1-17

4.4 ผู้เชี่ยวชาญด้านวิศวกรรมชลประทาน (ด้านการพัฒนาแหล่งน้ำและจัดการน้ำในพื้นที่ลุ่มน้ำสำนักชลประทาน) ผชช.ชป. ให้คำปรึกษา และอำนวยความสะดวก ด้านการบริหารจัดการน้ำฤดูฝนและฤดูแล้ง

4.5 ผู้อำนวยการสำนักชลประทานที่ 1-17(ผส.ชป.) ให้คำแนะนำ รับทราบ ติดตาม และตรวจสอบผลความก้าวหน้าการบริหารจัดการน้ำฤดูฝนและฤดูแล้งของโครงการในสังกัด

4.6 ผู้อำนวยการส่วนบริหารจัดการน้ำ (ผจน.) วางแผน วิเคราะห์ และติดตามผลความก้าวหน้าการบริหารจัดการน้ำฤดูฝนและฤดูแล้งของสำนักชลประทานที่ 1-17

4.7 ผู้อำนวยการส่วนจัดสรรน้ำและบำรุงรักษา สำนักชลประทานที่ 1-17 (ผบร.ชป) วางแผน วิเคราะห์ และติดตามผลความก้าวหน้าการบริหารจัดการน้ำฤดูฝนและฤดูแล้งของโครงการในสังกัด สำนักชลประทาน

4.8 ผู้อำนวยการโครงการชลประทาน (ผอ.คป.) ควบคุม วิเคราะห์ และติดตามผลความก้าวหน้าการบริหารจัดการน้ำฤดูฝนและฤดูแล้งของโครงการชลประทาน

4.9 ผู้อำนวยการโครงการส่งน้ำและบำรุงรักษา (ผอ.คบ.) ควบคุม วิเคราะห์ และติดตามผลความก้าวหน้าการบริหารจัดการน้ำฤดูฝนและฤดูแล้งของโครงการส่งน้ำและบำรุงรักษา



4.10 หัวหน้ากลุ่มงานจัดสรรน้ำ ส่วนบริหารจัดการน้ำ (กจ.จน.) ดำเนินการ วิเคราะห์ ตรวจสอบ และรายงานผลความก้าวหน้าการบริหารจัดการน้ำฤดูแล้งของสำนักชลประทานที่ 1-17

4.11 หัวหน้าศูนย์ปฏิบัติการจัดสรรน้ำ ส่วนบริหารจัดการน้ำ (ศป.จน.) ดำเนินการ วิเคราะห์ ตรวจสอบ และรายงานผลความก้าวหน้าการบริหารจัดการน้ำฤดูแล้งของสำนักชลประทานที่ 1-17

4.12 หัวหน้าฝ่ายบริหารและจัดการน้ำ (ฝจน.ขป.) ส่วนจัดสรรน้ำและบำรุงรักษา วางแผน วิเคราะห์ ดำเนินการ และรายงานผลความก้าวหน้าการบริหารจัดการน้ำฤดูแล้งและฤดูฝน ของโครงการในสังกัดสำนักชลประทาน

4.13 หัวหน้าฝ่ายจัดสรรน้ำและปรับปรุงระบบชลประทาน (ฝจน.คป./ฝจน.คบ.) วางแผน วิเคราะห์ ดำเนินการ และจัดทำรายงานผลความก้าวหน้าการบริหารจัดการน้ำฤดูแล้งและฤดูฝน ของโครงการชลประทาน/โครงการส่งน้ำและบำรุงรักษา

4.14 หัวหน้าฝ่ายส่งน้ำและบำรุงรักษา (ฝสบ.คป/ฝสบ.คบ.) วางแผน วิเคราะห์ และจัดทำรายงานผลความก้าวหน้าการบริหารจัดการน้ำฤดูแล้งและฤดูฝน ในเขตพื้นที่ที่รับผิดชอบ

## 5. ผังกระบวนการ (Workflow)

ผังกระบวนการ มีดังนี้

5.1 ผังกระบวนการบริหารจัดการน้ำ ได้แสดงรายละเอียดไว้ในส่วนผังกระบวนการ

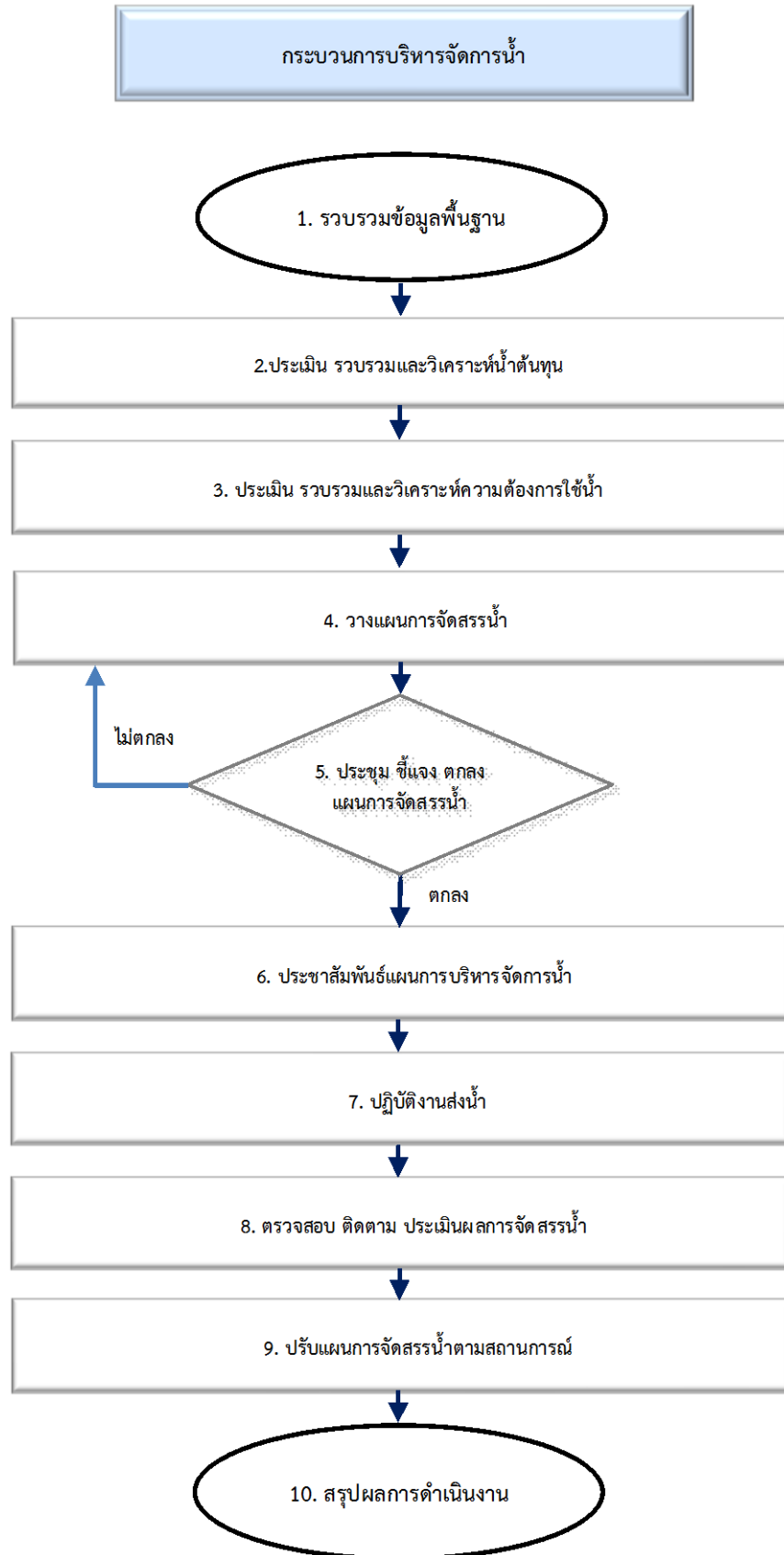

รูปที่ 1 แสดงขั้นตอนกระบวนการบริหารจัดการน้ำ



Work Flow กระบวนการ

ชื่อกระบวนการ : การบริหารจัดการน้ำ

ตัวชี้วัดที่สำคัญของกระบวนการ : 1. จำนวนพื้นที่บริหารจัดการน้ำในเขตชลประทาน (Cropping intensity) ตามเป้าหมายที่กำหนด (ล้านไร่)  
2. ร้อยละความพึงพอใจของผู้รับบริการต่อการบริหารจัดการน้ำในเขตพื้นที่ชลประทาน

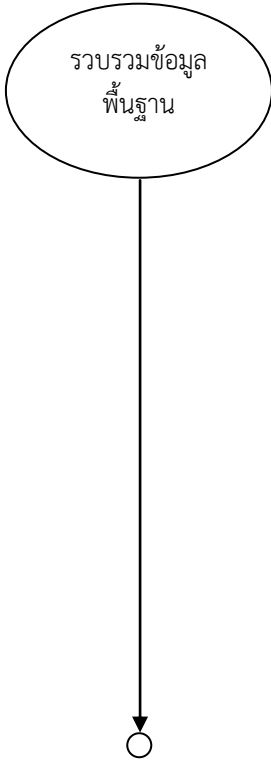
ที่	ขั้นตอน	ระยะเวลา ดำเนินการ	รายละเอียดงาน	มาตรฐานคุณภาพงาน	ผู้รับผิดชอบ
1	 <p>รวบรวมข้อมูลพื้นฐาน</p>	<ul style="list-style-type: none"> <li>- สัปดาห์แรกของเดือนกันยายนสำหรับฤดูแล้ง</li> <li>- สัปดาห์แรกของเดือนมีนาคมสำหรับฤดูฝน</li> </ul>	<p><u>การวางแผน</u></p> <p>1.1. กำหนดขอบเขตพื้นที่ดำเนินการ</p> <p>1.2. รวบรวมข้อมูล</p> <p>1.2.1 ข้อมูลพื้นฐาน เช่น</p> <ul style="list-style-type: none"> <li>- แผนที่โครงการ แผนที่การใช้ที่ดิน คุณสมบัติของดิน</li> <li>- ข้อมูลฝน น้ำท่า ปริมาณน้ำต้นทุน กลุ่มผู้ใช้น้ำ ข้อมูลการใช้น้ำของทุกภาคส่วน</li> <li>- ข้อมูลระบบชลประทานของโครงการ</li> <li>- ข้อมูลระบบโทรมาตร</li> <li>- ข้อมูลค่าสัมประสิทธิ์การไหลของน้ำ</li> </ul> <p>1.2.2 ข้อมูลตามฤดูกาล เช่น</p> <ul style="list-style-type: none"> <li>- แผนที่แสดงเป้าหมายการเพาะปลูก</li> <li>- สถิติการใช้น้ำ สถิติการปลูกพืช สถิติข้อมูลการใช้น้ำของพืช Cropping Pattern ของฤดูกาลที่ผ่านมา</li> <li>- สถิติข้อมูลน้ำฝน ฝนใช้การ</li> <li>- การระเหย ความชื้นสัมพัทธ์ อัตราการรั่วซึมของดิน</li> </ul>	<p>1.1 ดำเนินการตามคู่มือเล่มที่ 1/16 คู่มือการเก็บรวบรวมข้อมูลพื้นฐานของโครงการชลประทาน เพื่อให้ได้ข้อมูลของโครงการและสามารถนำไปวิเคราะห์ปริมาณน้ำต้นทุนและความต้องการใช้น้ำต่อไป</p>	<ul style="list-style-type: none"> <li>- ผอ.คป./ผอ.คบ.</li> <li>- ผจก.คป./ผจก.คบ.</li> <li>- ผสบ.คป./ผสบ.คบ.</li> </ul>





ที่	ขั้นตอน	ระยะเวลา ดำเนินการ	รายละเอียดงาน	มาตรฐานคุณภาพงาน	ผู้รับผิดชอบ
		<ul style="list-style-type: none"> <li>- สัปดาห์ที่ 2 ของเดือนกันยายน สำหรับฤดูแล้ง</li> <li>- สัปดาห์ที่ 2 ของเดือนมีนาคม สำหรับฤดูฝน</li> </ul>	1.3 รวบรวมและตรวจสอบรายละเอียด ข้อมูลพื้นฐาน ที่เกี่ยวข้อง ในระดับสำนักชลประทาน เพื่อใช้ในการประเมินและวิเคราะห์ปริมาณน้ำต้นทุน และความต้องการใช้น้ำในภาคต่าง ๆ ในเขตพื้นที่ชลประทาน อ่างเก็บน้ำขนาดใหญ่และขนาดกลาง ของสำนักชลประทาน	1.2 จะต้องมีการรวบรวมและตรวจสอบข้อมูลให้มีความครบถ้วน และถูกต้องในแต่ละสำนักชลประทาน เพื่อสามารถนำไปวิเคราะห์ปริมาณน้ำต้นทุนและความต้องการใช้น้ำ ต่อไป	<ul style="list-style-type: none"> <li>- ผบร.ชป.</li> <li>- ผจก.ชป.</li> </ul>
		<ul style="list-style-type: none"> <li>- สัปดาห์ที่ 3 ของเดือนกันยายน สำหรับฤดูแล้ง</li> <li>- สัปดาห์ที่ 3 ของเดือนมีนาคม สำหรับฤดูฝน</li> </ul>	1.4 รวบรวมและตรวจสอบรายละเอียด ข้อมูลพื้นฐานในระดับประเทศ ที่เกี่ยวข้องเพื่อใช้ในการประเมินและวิเคราะห์ปริมาณน้ำต้นทุน และความต้องการใช้น้ำในภาคต่าง ๆ ในเขตพื้นที่ชลประทาน อ่างเก็บน้ำขนาดใหญ่ และขนาดกลาง ของสำนักชลประทานต่าง ๆ	1.3 จะต้องมีการรวบรวมและตรวจสอบข้อมูลให้มีความครบถ้วน และถูกต้องในภาพรวมของกรม เพื่อสามารถนำไปวิเคราะห์ปริมาณน้ำต้นทุนและความต้องการใช้น้ำ ต่อไป	<ul style="list-style-type: none"> <li>- ผจน.</li> <li>- กจ.จน./ศป.จน.</li> </ul>
		<ul style="list-style-type: none"> <li>- สัปดาห์แรก ของเดือนกันยายน สำหรับฤดูแล้ง</li> <li>- สัปดาห์ที่แรก ของเดือนมีนาคม สำหรับฤดูฝน</li> </ul>	2.1 วิเคราะห์ปริมาณน้ำต้นทุนโดยใช้การจำลองการปฏิบัติการอ่างเก็บน้ำ (Reservoir Operation Simulation) ทั้งในกรณีโครงการที่มีแหล่งน้ำต้นทุนและกรณีโครงการไม่มีแหล่งน้ำต้นทุน 2.1.1 โครงการที่มีแหล่งน้ำต้นทุน แบ่งเป็น 3 ประเภท คือ ก) โครงการมีแหล่งน้ำต้นทุน ใช้น้ำโครงการเดียว ข) โครงการมีแหล่งน้ำต้นทุน ใช้น้ำ 1 ลุ่มน้ำหลายโครงการ ค) โครงการมีแหล่งน้ำต้นทุน ใช้น้ำหลายลุ่มน้ำหลาย	2.1 ดำเนินการตามคู่มือ - เล่มที่ 2/16 คู่มือการประเมินปริมาณน้ำไหลลงอ่างเก็บน้ำ - เล่มที่ 3/16 คู่มือการประเมินน้ำหลากในพื้นที่ลุ่มน้ำต่าง ๆ - เล่มที่ 4/16 คู่มือการจำลองการปฏิบัติการอ่างเก็บน้ำ (Reservoir Operation Simulation)	<ul style="list-style-type: none"> <li>- ผอ.คป./ผอ.คบ.</li> <li>- ผจน.คป./ผจน.คบ.</li> <li>- ผสบ.คป./ผสบ.คบ.</li> </ul>



ที่	ขั้นตอน	ระยะเวลา ดำเนินการ	รายละเอียดงาน	มาตรฐานคุณภาพงาน	ผู้รับผิดชอบ
			<p>โครงการ</p> <p>ดำเนินการ ดังนี้</p> <ul style="list-style-type: none"> <li>- วิเคราะห์สถานการณ์ น้ำฝน น้ำท่า และ จำลองสถานการณ์โดยใช้ สถิติ กรณีปีน้ำน้อย ปีน้ำเฉลี่ย หรือ ปีน้ำมาก มาแจกแจงเป็นข้อมูลรายเดือนเพื่อใช้พยากรณ์แนวโน้มในฤดูกาลนั้น</li> </ul> <p>2.1.2โครงการที่ไม่มีแหล่งน้ำต้นทุน แบ่งเป็น 3ประเภท คือ</p> <ul style="list-style-type: none"> <li>ก) โครงการไม่มีแหล่งน้ำต้นทุน ใช้น้ำโครงการเดียว</li> <li>ข) โครงการไม่มีแหล่งน้ำต้นทุน ใช้น้ำ 1 กลุ่มน้ำหลายโครงการ</li> <li>ค) โครงการไม่มีแหล่งน้ำต้นทุน ใช้น้ำหลายกลุ่มน้ำหลายโครงการ</li> </ul> <p>ดำเนินการ ดังนี้</p> <ul style="list-style-type: none"> <li>- วิเคราะห์สถานการณ์ น้ำฝน น้ำท่า และจำลองสถานการณ์โดยใช้ สถิติ กรณีปีน้ำน้อย ปีน้ำเฉลี่ย หรือ ปีน้ำมาก มาแจกแจงเป็นข้อมูลรายเดือนเพื่อใช้พยากรณ์แนวโน้มในฤดูกาลนั้น</li> </ul>	เพื่อให้ได้ข้อมูลของโครงการที่ครบถ้วนและถูกต้อง	



ที่	ขั้นตอน	ระยะเวลา ดำเนินการ	รายละเอียดงาน	มาตรฐานคุณภาพงาน	ผู้รับผิดชอบ
		<ul style="list-style-type: none"> <li>- สัปดาห์ที่ 2 ของเดือนกันยายน สำหรับฤดูแล้ง</li> <li>- สัปดาห์ที่ 2 ของเดือนมีนาคม สำหรับฤดูฝน</li> </ul>	<p>2.2 วิเคราะห์ปริมาณน้ำต้นทุนโดยใช้การจำลองการปฏิบัติการอ่างเก็บน้ำ (Reservoir Operation Simulation) ทั้งในกรณีโครงการที่มีแหล่งน้ำต้นทุนและกรณีโครงการไม่มีแหล่งน้ำต้นทุน</p> <p>2.2.1 กรณีโครงการที่มีแหล่งน้ำต้นทุน ดำเนินการ ดังนี้</p> <ul style="list-style-type: none"> <li>- รวบรวมข้อมูลน้ำต้นทุนจากแหล่งน้ำต่าง ๆ ของทุกโครงการ เพื่อรวบรวมเป็นน้ำต้นทุนรวมในเขตสำนักชลประทาน</li> </ul> <p>2.2.2 กรณีโครงการที่ไม่มีแหล่งน้ำต้นทุน ดำเนินการ ดังนี้</p> <ul style="list-style-type: none"> <li>- รวบรวมข้อมูลน้ำต้นทุนจากแหล่งน้ำต่าง ๆ ของทุกโครงการ เพื่อรวบรวมเป็นน้ำต้นทุนรวมในเขตสำนักชลประทาน</li> <li>- กำหนดปริมาณน้ำจัดสรรสำหรับโครงการต่าง ๆ</li> </ul>	<p>2.2 ตรวจสอบข้อมูลของโครงการให้มีความครบถ้วนและถูกต้องในแต่ละสำนักชลประทาน เพื่อสามารถนำไปวางแผนการจัดสรรน้ำต่อไป</p>	<ul style="list-style-type: none"> <li>- ผบร.ชป.</li> <li>- ผจก.ชป.</li> </ul>
		<ul style="list-style-type: none"> <li>- สัปดาห์ที่ 3 ของเดือนกันยายน สำหรับฤดูแล้ง</li> <li>- สัปดาห์ที่ 3 ของเดือนมีนาคม สำหรับฤดูฝน</li> </ul>	<p>2.3 รวบรวมข้อมูล ประเมิน และวิเคราะห์ปริมาณน้ำต้นทุน</p> <p>2.3.1 กรณีโครงการที่มีแหล่งน้ำต้นทุน ดำเนินการ ดังนี้</p> <ul style="list-style-type: none"> <li>- รวบรวมข้อมูลน้ำต้นทุนจากแหล่งน้ำต่าง ๆ ของทุกโครงการ เพื่อรวบรวมเป็นน้ำต้นทุนรวม ในเขตสำนักชลประทาน</li> </ul> <p>2.3.2 กรณีโครงการที่ไม่มีแหล่งน้ำต้นทุน ดำเนินการ ดังนี้</p> <ul style="list-style-type: none"> <li>- ประเมินและวิเคราะห์น้ำต้นทุนเบื้องต้น</li> </ul>	<p>2.3 ตรวจสอบข้อมูลของโครงการ/สชป./ลุ่มน้ำ ให้มีความครบถ้วน และถูกต้องในภาพรวมของกรมฯ เพื่อสามารถนำไปวางแผนการจัดสรรน้ำต่อไป</p>	<ul style="list-style-type: none"> <li>- ผจน.</li> <li>- กจ.จน./ศป.จน.</li> </ul>



ที่	ขั้นตอน	ระยะเวลา ดำเนินการ	รายละเอียดงาน	มาตรฐานคุณภาพงาน	ผู้รับผิดชอบ
3	<p>ประเมิน รวบรวมและวิเคราะห์ความต้องการใช้น้ำ</p>	<ul style="list-style-type: none"> <li>- สัปดาห์ที่ 3 ของเดือนกันยายน สำหรับฤดูแล้ง</li> <li>- สัปดาห์ที่ 3 ของเดือนมีนาคม สำหรับฤดูฝน</li> </ul>	3.1 รวบรวมความต้องการใช้น้ำสำหรับการอุปโภค-บริโภค อุตสาหกรรม และรักษาระบบนิเวศ ในเขตโครงการ 3.2 สํารวจความต้องการกิจกรรมการเพาะปลูกในเขตโครงการ โดยใช้แบบฟอร์มสำรวจความต้องการ 3.3 ประเมินความต้องการใช้น้ำเพื่อการเพาะปลูกเบื้องต้น 3.4 ส่งแผนความต้องการใช้น้ำให้กับสำนักชลประทาน	3.1 ดำเนินการตามคู่มือ - เล่มที่ 5/16 คู่มือการวางแผนการใช้น้ำจากอ่างเก็บน้ำ (Reservoir Operation Study) - เล่มที่ 6/16 คู่มือการคำนวณฝนใช้การ (Effective Rainfall) - เล่มที่ 7/16 คู่มือการคำนวณการใช้น้ำของพืช (Consumptive Use หรือ Evapotranspiration) - เล่มที่ 8/16 คู่มือการประเมินการใช้น้ำในกิจกรรมต่าง ๆ	<ul style="list-style-type: none"> <li>- ผอ.คป./ผอ.คป.</li> <li>- ผจก.คป./ผจก.คป.</li> <li>- ผสบ.คป./ผสบ.คป.</li> </ul>
		<ul style="list-style-type: none"> <li>- สัปดาห์ที่ 4 ของเดือนกันยายน สำหรับฤดูแล้ง</li> <li>- สัปดาห์ที่ 4 ของเดือนมีนาคม สำหรับฤดูฝน</li> </ul>	3.5 ตรวจสอบความต้องการใช้น้ำเบื้องต้นของโครงการ 3.6 ประเมินและวิเคราะห์ความต้องการใช้น้ำในกิจกรรมต่าง ๆ พิจารณาจัดลำดับความสำคัญของการใช้น้ำในเขตพื้นที่ชลประทานอ่างเก็บน้ำขนาดใหญ่ และขนาดกลางของโครงการ 3.7 ส่งแผนความต้องการใช้น้ำให้กับสำนักบริหารจัดการน้ำและอุทกวิทยา	3.2 ตรวจสอบข้อมูลของโครงการให้มีความครบถ้วนและถูกต้อง เพื่อสามารถนำไปวางแผนการจัดสรรน้ำ ต่อไป 3.3 ดำเนินตามแบบฟอร์มสบอ.จน.-01 ถึง สบอ.จน.-06 พร้อมผลการคำนวณการใช้น้ำ (Reservoir Operation Study)	<ul style="list-style-type: none"> <li>- ผบร.ชป.</li> <li>- ผจก.ชป.</li> </ul>



ที่	ขั้นตอน	ระยะเวลา ดำเนินการ	รายละเอียดงาน	มาตรฐานคุณภาพงาน	ผู้รับผิดชอบ
	○ ↓		3.8 ตรวจสอบความต้องการใช้น้ำเบื้องต้นของสำนักชลประทาน 3.9 ประเมินและวิเคราะห์ความต้องการใช้น้ำในกิจกรรมต่าง ๆ พิจารณาจัดลำดับความสำคัญของการใช้น้ำในเขตพื้นที่ชลประทานอ่างเก็บน้ำขนาดใหญ่ และขนาดกลาง ของสำนักชลประทาน 3.10 ส่งผลการจัดสรรน้ำแต่ละกิจกรรมให้กับสำนักชลประทาน	3.4 ตรวจสอบข้อมูลของโครงการ/สำนักชลประทานให้มีความครบถ้วนและถูกต้องในภาพรวมของกรมฯ เพื่อสามารถนำไปวางแผนการจัดสรรน้ำ ต่อไป	- ผจน. - กจ.จน./ศป.จน.
4	<div style="border: 1px solid black; padding: 5px; width: fit-content; margin: 0 auto;">วางแผนการจัดสรรน้ำ</div> <div style="display: flex; justify-content: space-between; width: 100%; margin-top: 10px;"> <div style="width: 40%; text-align: center;">↑</div> <div style="width: 40%; text-align: center;">↓</div> </div>	- สัปดาห์แรกของเดือนตุลาคม สำหรับฤดูแล้ง  - สัปดาห์แรก ของเดือนเมษายน สำหรับฤดูฝน	4.1 ทำการวิเคราะห์ Reservoir Operation Study ของอ่างเก็บน้ำ เพื่อ - เปรียบเทียบความต้องการใช้น้ำกับปริมาณน้ำต้นทุน - กำหนดขอบเขตพื้นที่เป้าหมาย ชนิดพืช และทางเลือก - กำหนดแผนการส่งน้ำเป็นรายสัปดาห์ - กำหนดวิธีการส่งน้ำในเขตโครงการ - ส่งแผนการจัดสรรน้ำให้กับสำนักชลประทาน	4.1 ดำเนินตามคู่มือ - เล่มที่ 5/16 คู่มือการวางแผนการใช้น้ำจากอ่างเก็บน้ำ (Reservoir Operation Study) - เล่มที่ 9/16 คู่มือการจัดทำโค้งปฏิบัติการอ่างเก็บน้ำ	- ผอ.คป./ผอ.คป. - ผจน.คป./ผจน.คป. - ผสบ.คป./ผสบ.คป.
			4.2 จัดทำแผนการจัดสรรน้ำในภาพรวมของสำนักชลประทานแต่ละฤดูกาล และจัดส่งให้สำนักบริหารจัดการน้ำและอุทกวิทยา	4.2 ดำเนินตามแบบฟอร์มสบอ.จน.-01 ถึง สบอ.จน.-06 พร้อมผลการคำนวณการใช้น้ำ (Reservoir Operation Study)	- ผบร.ชป. - ผจน.ชป.
			4.3 จัดทำแผนการจัดสรรน้ำในภาพรวมของกรมชลประทานแต่ละฤดูกาล และเสนอกรมฯ อนุมัติ	4.3 จัดทำแผนการจัดสรรน้ำในภาพรวมของกรม	- ผจน. - กจ.จน./ศป.จน.



ที่	ขั้นตอน	ระยะเวลา ดำเนินการ	รายละเอียดงาน	มาตรฐานคุณภาพงาน	ผู้รับผิดชอบ
				ชลประทานเป็นรูปเล่ม ให้แล้วเสร็จภายในเดือนตุลาคม สำหรับฤดูแล้ง และภายในเดือนเมษายน สำหรับฤดูฝน	
5		- ดำเนินการประชุมชี้แจง ตกลงแผนการจัดสรรน้ำ ก่อนเริ่มส่งน้ำ 4 สัปดาห์	5.1 นำแผนการจัดสรรน้ำ ในกิจกรรมต่าง ๆ ไปประชุมชี้แจงเพื่อหาข้อตกลงที่ยอมรับได้ กับผู้เกี่ยวข้องทุกภาคส่วน	5.1 จัดประชุมชี้แจงแผนการจัดสรรน้ำในแต่ละฤดูกาลอย่างน้อย 1 ครั้ง	- ผอ.คป./ผอ.คป. - ผจน.คป./ผจน.คป. - ผสบ.คป./ผสบ.คป.
		5.2 ประชุมชี้แจง ถ่ายทอดแผนการจัดสรรน้ำและแผนการเพาะปลูกพืชประจำฤดูกาลที่ได้รับจากกรมฯ ให้กับโครงการชลประทาน	5.2 จัดประชุมชี้แจงแผนการจัดสรรน้ำในแต่ละฤดูกาลอย่างน้อย 1 ครั้ง	- ผส.ชป. - ผรบ.ชป. - ผจน.ชป.	
- สัปดาห์ที่ 2 ของเดือนตุลาคม สำหรับฤดูแล้ง		5.3 ประชุมคณะกรรมการวางแผนการเพาะปลูกพืชฤดูแล้ง 5.4 ประชุมคณะกรรมการวางแผนและติดตามการป้องกันและแก้ไขปัญหาภัยพิบัติด้านการเกษตร 5.5 แจกแผนการจัดสรรน้ำให้ สำนักชลประทาน และ	5.3 ตามมติที่ประชุมคณะกรรมการวางแผนและติดตามการป้องกัน และแก้ไขปัญหาภัยพิบัติด้านการเกษตร	- อธช. - รธบ. - ผส.บอ.	





ที่	ขั้นตอน	ระยะเวลา ดำเนินการ	รายละเอียดงาน	มาตรฐานคุณภาพงาน	ผู้รับผิดชอบ
	○ ↓	- สัปดาห์ที่ 2 ของเดือนเมษายนสำหรับฤดูฝน	หน่วยงานที่เกี่ยวข้องทราบ		
6	↓ <div style="border: 1px solid black; padding: 5px; width: fit-content; margin: 0 auto;">ประชาสัมพันธ์ แผนบริหารจัดการน้ำ</div> ↓ ○	- ดำเนินการประชาสัมพันธ์ ก่อนเริ่มส่งน้ำ 2 สัปดาห์	6.1 จัดทำแผนการประชาสัมพันธ์ 6.2 จัดทำสื่อประชาสัมพันธ์เผยแพร่ 6.3 ประชาสัมพันธ์ให้ผู้ใช้ น้ำ หน่วยงานที่เกี่ยวข้อง และสื่อมวลชน ทราบ	6.1 ดำเนินการตามคู่มือเล่มที่ 11/16 คู่มือการประชาสัมพันธ์ แผนการจัดสรรน้ำ 6.2 ร้อยละของความพึงพอใจของกลุ่มผู้ใช้น้ำที่มีต่อการจัดกิจกรรมประชาสัมพันธ์สร้างความเข้าใจเกี่ยวกับแผนการจัดสรรน้ำของโครงการ (ร้อยละ 75)	- ผอ.คป./ผอ.คป. - ผจก.คป./ผจก.คป. - ผสบ.คป./ผสบ.คป.
			6.4 ดำเนินการประชาสัมพันธ์ให้สื่อมวลชนและผู้เกี่ยวข้องรับทราบ	6.3 ร้อยละของความพึงพอใจของกลุ่มผู้ใช้น้ำที่มีต่อการจัดกิจกรรมประชาสัมพันธ์สร้างความเข้าใจเกี่ยวกับแผนการจัดสรรน้ำในภาพรวมของสำนักชลประทาน (ร้อยละ 75)	- ผส.ชป. - ผบร.ชป. - ผจก.ชป.



ที่	ขั้นตอน	ระยะเวลา ดำเนินการ	รายละเอียดงาน	มาตรฐานคุณภาพงาน	ผู้รับผิดชอบ
	○ ↓		6.5 ดำเนินการประชาสัมพันธ์ให้สื่อมวลชนและผู้เกี่ยวข้อง รับทราบ	6.4 ร้อยละของความพึงพอใจ ของกลุ่มผู้ใช้น้ำที่มีต่อการจัด กิจกรรมประชาสัมพันธ์สร้าง ความเข้าใจเกี่ยวกับแผนการ จัดสรรน้ำในภาพรวมของกรม ชลประทาน (ร้อยละ 75)	- อธช. - รธบ. - ผส.บอ. - ผจน.
7	↓ ปฏิบัติงานส่งน้ำ ↓ ○	- สัปดาห์แรกของ เดือนพฤศจิกายน สำหรับฤดูแล้ง  - สัปดาห์แรกของ เดือนพฤษภาคม สำหรับฤดูฝน	<u>การปฏิบัติ</u> 7.1 ดำเนินการส่งน้ำตามแผนการจัดสรรน้ำและการเพาะปลูก พืชประจำฤดูกาลของโครงการ	7.1 ดำเนินตามคู่มือ - เล่มที่ 10/16 คู่มือการ วางแผนติดตามและ ประเมินผลการส่งน้ำราย สัปดาห์ - เล่มที่ 12/16 คู่มือการ ปฏิบัติงานส่งน้ำของโครงการ ชลประทาน 7.2 ปริมาณน้ำที่ส่งเป็นไป ตามแผน หรือสูงกว่าแผนไม่ เกินร้อยละ 20	- ผอ.คป./ผอ.คป. - ผจน.คป./ผจน.คป. - ผสบ.คป./ผสบ.คป.
		- สัปดาห์ที่ 2 ของ เดือนพฤศจิกายน สำหรับฤดูแล้ง - สัปดาห์ที่ 2 ของ เดือนพฤษภาคม สำหรับฤดูฝน	7.2 ดำเนินการส่งน้ำตามแผนการจัดสรรน้ำและการเพาะปลูก พืชประจำฤดูกาลของสำนักชลประทาน	7.3 ปริมาณน้ำที่ส่งเป็นไป ตามแผน หรือสูงกว่าแผนไม่ เกินร้อยละ 20	- ผชช.ชป. - ผส.ชป. - ผบร.ชป. - ผจน.ชป.



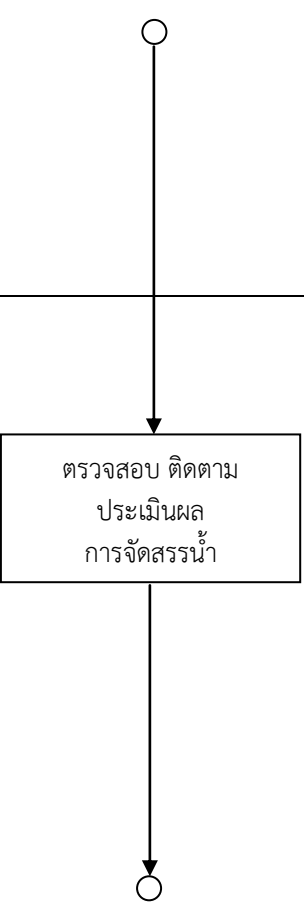

ที่	ขั้นตอน	ระยะเวลา ดำเนินการ	รายละเอียดงาน	มาตรฐานคุณภาพงาน	ผู้รับผิดชอบ
		<ul style="list-style-type: none"> <li>- สัปดาห์ที่ 3 ของเดือนพฤศจิกายน สำหรับฤดูแล้ง</li> <li>- สัปดาห์ที่ 3 ของเดือนพฤษภาคม สำหรับฤดูฝน</li> </ul>	7.3 ดำเนินการส่งน้ำตามแผนการจัดสรรน้ำและการเพาะปลูกพืชประจำฤดูกาลของกรมชลประทาน	7.4 ปริมาณน้ำที่ส่งเป็นไปตามแผน หรือสูงกว่าแผนไม่เกินร้อยละ 20	<ul style="list-style-type: none"> <li>- รธบ.</li> <li>- ผส.บอ.</li> <li>- ผจน.</li> </ul>
8		- ตลอดฤดูกาลส่งน้ำ	8.1 ติดตาม ตรวจสอบ ประเมินผลการส่งน้ำรายสัปดาห์ของโครงการ	8.1 ดำเนินตามคู่มือ <ul style="list-style-type: none"> <li>- เล่มที่ 10/16 คู่มือการวางแผนติดตามและประเมินผลการส่งน้ำรายสัปดาห์</li> <li>- เล่มที่ 13/16 คู่มือการคำนวณปริมาณน้ำผ่านอาคารชลประทาน</li> <li>- เล่มที่ 14/16 คู่มือการวัดปริมาณน้ำในคลองส่งน้ำชลประทานและการสอบเทียบอาคารชลประทาน</li> <li>- เล่มที่ 15/16 คู่มือการคำนวณหาประสิทธิภาพการชลประทาน</li> </ul>	<ul style="list-style-type: none"> <li>- ผอ.คป./ผอ.คบ.</li> <li>- ผจน.คป./ผจน.คบ.</li> </ul>



ที่	ขั้นตอน	ระยะเวลา ดำเนินการ	รายละเอียดงาน	มาตรฐานคุณภาพงาน	ผู้รับผิดชอบ
	○ ↓		8.2 ติดตาม ควบคุม ตรวจสอบผลการจัดสรรน้ำและการเพาะปลูกพืชประจำฤดูกาลของโครงการ	8.2 ปริมาณน้ำที่ส่งเป็นไปตามแผน หรือสูงกว่าแผนไม่เกินร้อยละ 20	- ผชช.ชป. - ผส.ชป. - ผบร.ชป. - ผจน.ชป.
			8.3 ติดตาม ควบคุม ตรวจสอบผลการจัดสรรน้ำและการเพาะปลูกพืชประจำฤดูกาลของสำนักชลประทาน	8.3 ปริมาณน้ำที่ส่งเป็นไปตามแผน หรือสูงกว่าแผนไม่เกินร้อยละ 20	- ผส.บอ. - ผจน.
9	↓ ปรับแผนจัดสรรน้ำตามสถานการณ์	- ตลอดฤดูกาลส่งน้ำ	9.1 จัดการประชุมผู้มีส่วนได้ส่วนเสียทุกภาคส่วนเพื่อปรับแผนการจัดสรรน้ำให้สอดคล้องกับสถานการณ์ของน้ำต้นทุนและการใช้น้ำที่เกิดขึ้นจริง ของโครงการ 9.2 รายงานให้สำนักชลประทานพิจารณา	9.1 ดำเนินตามคู่มือ - เล่มที่ 4/16 คู่มือการจำลองการปฏิบัติการอ่างเก็บน้ำ (Reservoir Operation Simulation) - เล่มที่ 5/16 คู่มือการวางแผนการใช้น้ำจากอ่างเก็บน้ำ (Reservoir Operation Study) 9.2 มีการประชุมทันต่อสถานการณ์	- ผอ.คป./ผอ.คบ. - ผจน.คป./ผจน.คบ.
			9.3 ปรับแผนการจัดสรรน้ำให้สอดคล้องกับสถานการณ์ของน้ำต้นทุน และการใช้น้ำที่เกิดขึ้นจริง ของสำนักชลประทาน 9.4 รายงานให้ สำนักบริหารจัดการน้ำและอุทกวิทยาพิจารณา	9.3 พิจารณาตัดสินใจอย่างรวดเร็ว เพื่อให้ทันต่อสถานการณ์ ภายใน 1 วัน	- ผชช.ชป. - ผส.ชป. - ผบร.ชป. - ผจน.ชป.
	↓ ○		9.5 ปรับแผนการจัดสรรน้ำให้สอดคล้องกับสถานการณ์ของน้ำต้นทุน และการใช้น้ำที่เกิดขึ้นจริงของกรมชลประทาน	9.4 พิจารณาตัดสินใจอย่างรวดเร็ว เพื่อให้ทันต่อ	- ผส.บอ. - ผจน.



ที่	ขั้นตอน	ระยะเวลา ดำเนินการ	รายละเอียดงาน	มาตรฐานคุณภาพงาน	ผู้รับผิดชอบ
	○ ↓ สรุปลง ดำเนินการ		9.6 รายงานผู้บริหารกรมฯพิจารณา	สถานการณ์ ภายใน 1 วัน	
10		ภายใน 4 สัปดาห์ ภาย หลัง สิ้น สุด ฤดูกาล *	10.1 จัดทำรายงานสรุปลงผลการบริหารจัดการน้ำของโครงการ 10.2 ส่งรายงานให้สำนักชลประทาน	10.1 ดำเนินการจัดทำ รายงานสรุปลงผลการบริหาร จัดการน้ำของโครงการตาม รูปแบบที่สำนักบริหารจัดการ น้ำและอุทกวิทยากำหนด 10.2 ดำเนินการแล้วเสร็จ ภายในระยะเวลาที่กำหนด	- ผอ.คป./ผอ.คป. - ผจก.คป./ผจก.คป.
ภายใน 6 สัปดาห์ ภาย หลัง สิ้น สุด ฤดูกาล		10.3 รวบรวม ตรวจสอบ และจัดทำรายงานสรุปลงผลการบริหาร จัดการน้ำ ในภาพรวมของสำนักชลประทาน 10.4 ส่งรายงานให้สำนักบริหารจัดการน้ำและอุทกวิทยา	10.3 ดำเนินการจัดทำ รายงานสรุปลงผลการบริหาร จัดการน้ำ ของ สำนัก ชลประทาน ตามรูปแบบที่ สำนักบริหารจัดการน้ำและ อุทกวิทยากำหนด 10.4 ดำเนินการแล้วเสร็จ ภายในระยะเวลาที่กำหนด	- ผชช.ชป. - ผส.ชป. - ผบร.ชป. - ผจก.ชป.	
ภายใน 8 สัปดาห์ ภาย หลัง สิ้น สุด ฤดูกาล		10.5 รวบรวม ตรวจสอบ และจัดทำรายงานสรุปลงผลการบริหาร จัดการน้ำ ในภาพรวมของกรมชลประทาน 10.6 เสนอรายงานสรุปลงผลการบริหารจัดการน้ำให้ผู้บริหาร ทราบ	10.5 ดำเนินการจัดทำ รายงานสรุปลงผลการบริหาร จัดการน้ำในภาพรวมของกรม ภายในระยะเวลาที่กำหนด	- ผส.บอ. - ผจน. - กจ.จน./ศป.จน.	

\*หมายเหตุ ฤดูแล้ง เริ่มตั้งแต่ 1 พฤศจิกายน ถึง 30 เมษายน ยกเว้นภาคใต้ฝั่งตะวันออก เริ่มตั้งแต่ 1 มีนาคม ถึง 15 มิถุนายน

ฤดูฝน เริ่มตั้งแต่ 1 พฤษภาคม ถึง 31 ตุลาคม ยกเว้นภาคใต้ฝั่งตะวันออก เริ่มตั้งแต่ 15 มิถุนายน ถึง สิ้นเดือนกุมภาพันธ์



## 6. ขั้นตอนการปฏิบัติงาน

ได้แสดงรายละเอียดไว้ในส่วนผังกระบวนการ ตามข้อ 5

## 7. มาตรฐานงาน

ได้แสดงรายละเอียดไว้ในส่วนผังกระบวนการ ตามข้อ 5

## 8. ระบบติดตามและประเมินผล

ติดตามการบริหารจัดการน้ำเป็นรายวัน รายสัปดาห์และรายเดือนโดยสำนักชลประทานที่ 1-17 เป็นผู้รายงานผลความก้าวหน้าการบริหารจัดการน้ำ สภาพปัญหาและอุปสรรค เพื่อเป็นแนวทางปรับปรุงการวางแผนและแนวทางการปฏิบัติในฤดูกาลต่อไป

## 9. เอกสารอ้างอิง

- 1) พระราชบัญญัติการชลประทานหลวง  
พระราชบัญญัติการชลประทานหลวงที่เกี่ยวข้องได้แก่  
พระราชบัญญัติการชลประทานหลวง พุทธศักราช 2485  
พระราชบัญญัติการชลประทานหลวง (ฉบับที่ 2) พุทธศักราช 2497  
พระราชบัญญัติการชลประทานหลวง (ฉบับที่ 3) พุทธศักราช 2507  
พระราชบัญญัติการชลประทานหลวง (ฉบับที่ 4) พุทธศักราช 2518  
พระราชบัญญัติการชลประทานหลวง (ฉบับที่ 5) พุทธศักราช 2530

## 10. แบบฟอร์มที่ใช้

แบบฟอร์ม สบอ.-จน.01 ถึง สบอ.-จน.06



ตาราง  แผน  ผลการจัดสรรน้ำรายสัปดาห์จากอ่างเก็บน้ำ/โครงการ ..... จังหวัด. ....  
 ในช่วง ...ฤดูฝน ...ฤดูแล้ง ปี พ.ศ.....  
 (ระหว่างเดือน ..... ถึงเดือน .....)

สัปดาห์ที่	ช่วงวันที่ (จันทร์-อาทิตย์)	ความต้องการน้ำจากอ่างฯ ล้าน ลบ.ม.						หมายเหตุ
		การเกษตร	อุปโภค-บริโภค	อุตสาหกรรม	รักษาระบบนิเวศ	อื่นๆ	รวม	
1								ความต้องการน้ำรายเดือน - ล้าน ลบ.ม.
2								.....
3								.....
4								.....
5								.....
6								.....
7								.....
8								รวม                      ล้าน ลบ.ม.
9								
10								
11								
รวม (ล้าน ลบ.ม.)								

หมายเหตุ : กำหนดให้วันเริ่มต้นในแต่ละสัปดาห์คือวันจันทร์



ตาราง  แผน  ผลการจัดสรรน้ำและการเพาะปลูกพืช ....ฤดูฝน...ฤดูแล้ง ปี ...../..... จากอ่างเก็บน้ำ

คลองส่งน้ำ	จังหวัด	อำเภอ	ปริมาณน้ำ (ล้าน ลบ.ม.)					พื้นที่เป้าหมาย (ไร่)									ประสิทธิภาพการชลประทาน (%)	
			เกษตร	อุปโภค บริโภค	อุตสาหกรรม	อื่นๆ	รวม	ข้าว	พืชไร่	พืชผัก	อ้อย	ไม้ผล	ไม้ยืนต้น	บ่อปลา	บ่อกัก	อื่นๆ		
คลองสายใหญ่ .....																		
คลองสายซอย .....																		
คลองสายซอย .....																		
คลองสายซอย .....																		
คลองสายใหญ่ .....																		
คลองสายซอย .....																		
คลองสายซอย .....																		
คลองสายซอย .....																		
รวม																		

หมายเหตุ : - คลองสายใหญ่ ที่กำหนดแผนจัดสรรน้ำ (ปริมาณน้ำ) / พื้นที่เป้าหมาย ให้รวมทั้งหมดจากคลองสายซอยและท่อส่งน้ำเข้านา ที่รับน้ำโดยตรงจากคลองสายใหญ่



แบบฟอร์ม สบอ.จน. -03

ตาราง  แผน  ผลการจัดสรรน้ำและการเพาะปลูกพืช ...ฤดูฝน ...ฤดูแล้ง ปี ...../.....  
โครงการชลประทาน/โครงการส่งน้ำและบำรุงรักษา.....

ลำดับ ที่	โครงการ	จังหวัด	อำเภอ	แหล่ง น้ำ ต้นทุน	ปริมาณน้ำ (ล้าน ลบ.ม.)					พื้นที่เป้าหมาย (ไร่)								ความต้องการใช้น้ำรายเดือนของทุกกิจกรรม (ล้านลบ.ม.)							ระยะเวลาการส่งน้ำ				
					ใช้งานได้ 1 พ.ย.	เกษตร	อุปโภค บริโภค	อื่น ๆ	รวม	ข้าว นา ปรัง	พืช ไร่	พืช ผัก	อ้อย	ไม้ ผล	ไม้ ยืน ต้น	บ่อ ปลา	บ่อ กุง	อื่น ๆ	.....	.....	.....	.....	.....	.....	รวม	เริ่ม	สิ้นสุด		
รวม																													

- หมายเหตุ
1. ขอให้กำหนดวันเริ่มต้นส่งน้ำให้ชัดเจน
  2. เฉพาะภาคใต้ฝั่งตะวันออกให้กำหนดปริมาณน้ำใช้งานได้ ณ. วันที่ 1 มี.ค. 49



ตารางสรุป

แผน  ผลการใช้ น้ำของสถานีสูบน้ำด้วยไฟฟ้าในกลุ่มน้ำ.....นาปี.....นาปรัง.....  
โครงการชลประทาน .....จังหวัด ..... สำนักงานชลประทานที่.....

ลำดับที่	สถานีสูบน้ำด้วยไฟฟ้า							เป้าหมายฤดู.....ปี.....				ระยะเวลาการส่งน้ำ		รูปแบบการหมุนเวียน ใช้น้ำ (ถ้ามี)	
	บ้าน	หมู่ที่	ตำบล	อำเภอ	จังหวัด	อัตราการสูบน้ำเต็ม ศักยภาพ (ลบ.ม./วินาที)	พื้นที่ได้รับ ประโยชน์ (ไร่)	ที่ตั้งฝั่งซ้าย/ฝั่งขวา ของลำน้ำ	ปริมาณน้ำที่สูบน้ำ ช่วงฤดู..... ปี ..... (ล้าน ลบ.ม.)	นาปรัง (ไร่)	พืชไร่ (ไร่)	พืชผัก (ไร่)	เริ่มส่งน้ำ		หยุดส่งน้ำ

หมายเหตุ: - รูปแบบหมุนเวียนการใช้น้ำ หมายถึง สูบน้ำวันเว้นวัน (วันคู่หรือวันคี่) หรือรูปแบบอื่น ๆ ที่โครงการกำหนด





ตาราง  แผน  ผลการใช้เครื่องสูบน้ำช่วยเหลือพื้นที่เพาะปลูกพืช ...ฤดูฝน... ฤดูแล้ง ปี .... / .... โครงการ ..... สำนักชลประทานที่ .....

ลำดับที่	ทำสูบ	สถานที่ติดตั้งเครื่องสูบน้ำ					เครื่องสูบน้ำ		ช่วยเหลือ		วันเริ่มสูบ	หมายเหตุ
		หมู่ที่	ตำบล	อำเภอ	จังหวัด	แหล่งน้ำ	ขนาด ๑	จำนวน (เครื่อง)	พื้นที่ (ไร่)	อุปโภค-บริโภค (ครัวเรือน)		

หมายเหตุ :- 1.ขอให้แยกประเภทการช่วยเหลือให้ชัดเจนว่าเป็นกรณีขาดเขื่อนปีที่เสียหายหรือกรณีเพิ่มพูนรายได้  
2.กรณีขาดเขื่อนปีที่เสียหายต้องมีหลักฐานประกอบการพิจารณาซึ่งจะขอให้จัดส่งมาภายหลัง



โครงการชลประทาน / โครงการส่งน้ำและบำรุงรักษา..... จังหวัด..... สำนักชลประทานที่ .....

ตารางแสดง  แผน  ผลพื้นที่การใช้ประโยชน์ที่ดิน และพื้นที่คาดการณ์พืช  ฤดูแล้ง  ฤดูฝน ในเขตชลประทาน

ลำดับที่	อ่างฯ/ฝาย/ ชน./ปตร.	อำเภอ	พื้นที่ โครงการ	พื้นที่ ชลประทาน	การใช้ประโยชน์ที่ดินในเขตโครงการฯ - ไร่						พื้นที่คาดการณ์ฤดู..... ปี ...../..... - ไร่							
					การเกษตร	เพาะเลี้ยง สัตว์น้ำ	ที่อยู่ อาศัย	โรงงาน อุตสาหกรรม	ที่รกร้าง/ ว่างเปล่า	อื่น ๆ	ข้าว	พืช ไร่	พืชผั ก	อ้อย	ไม้ผล ยืนต้น	บ่อ ปลา	บ่อ กุ้ง	พืชอื่นๆ
(1)	(2)	(3)	(4)	(5)	(6)	(7)	(8)	(9)	(10)	(11)	(12)	(13)	(14)	(15)	(16)	(17)	(18)	(19)

หมายเหตุ

- 1.โครงการชลประทานขนาดกลางให้แยกรายละเอียดแต่ละแห่ง
2. อื่นๆ หมายถึง พื้นที่รับประโยชน์ ฯลฯ
- 3.พื้นที่โครงการ หมายถึง พื้นที่ทั้งหมดของโครงการชลประทาน
- 4.พื้นที่ชลประทาน หมายถึง พื้นที่ที่อยู่ในเขตโครงการฯและรับน้ำจากแหล่งน้ำชลประทาน



# ภาคผนวก



ใน กพร. ๒๕๖

๓ ก.ค.๕๖

# บันทึกข้อความ

รชบ. ๘๘๕/๕๖

ส่วนราชการ ส่วนบริหารจัดการน้ำ สำนักบริหารจัดการน้ำและอุทกวิทยา โทร ๒๓๐๙

ที่ คมอ.๖๗๒/๒๕๕๖

วันที่ ๑ กุมภาพันธ์ ๒๕๕๖

๒๗ ๒๕๕๖/๕๖

เรื่อง ขอส่งผลการทบทวนข้อกำหนดที่สำคัญ และคู่มือการปฏิบัติงาน(Work Manual)

๔๗๕๖

กระบวนการบริหารจัดการน้ำ และกระบวนการป้องกันและบรรเทาภัยอันเกิดจากน้ำ

๐๗ ๒๕๕๖

๐๔/๐๒/๕๖

๑๕-๔๕/๑๒/๕๖

๑

เรียน ผอ.กพร.

ตามที่ คณะทำงานย่อยทบทวนกระบวนการบริหารจัดการน้ำ และกระบวนการป้องกันและบรรเทาภัยอันเกิดจากน้ำ ภายใต้คณะทำงานพัฒนาคุณภาพการบริหารจัดการภาครัฐ หมวด ๖ การจัดการกระบวนการ (คณะทำงาน PMQA หมวด ๖) ได้ทบทวนข้อกำหนดที่สำคัญ และปรับปรุงคู่มือการปฏิบัติงาน (Work Manual) กระบวนการบริหารจัดการน้ำ และกระบวนการป้องกันและบรรเทาภัยอันเกิดจากน้ำ รวมทั้ง คณะทำงาน PMQA หมวด ๖ ได้พิจารณาให้ข้อคิดเห็นเพิ่มเติม แล้วนั้น ในการนี้ จึงขอส่งผลการดำเนินการดังกล่าว มาเพื่อพิจารณาเสนอกรมอนุมัติต่อไป

จึงเรียนมาเพื่อโปรดพิจารณา

(นายทองเปลว กองจันทร์)

ผส.บอ.

หัวหน้าคณะทำงานพัฒนาคุณภาพการบริหารจัดการภาครัฐ หมวด ๖

๒

เรียน คสช.

เพื่อเป็นหลักฐานของงานที่ ผอ.กพร.ทบทวนข้อกำหนดที่สำคัญ  
ของกรมและกรมอื่นที่เกี่ยวข้อง และปรับปรุงคู่มือปฏิบัติงาน  
ของกรม คณะทำงาน PMQA หมวด ๖ และคณะทำงานป้องกันและบรรเทาภัยอันเกิดจากน้ำ  
ตามหน้าที่ความรับผิดชอบของคณะทำงาน PMQA หมวด ๖ ให้จัดทำเรื่อง  
ตามระเบียบที่แนบมาพร้อมนี้ เพื่อให้ได้มาซึ่งเอกสารที่ ส.ส.ร. ก.ก.ช.  
และคณะกรรมาธิการพิจารณา ตามที่ ส.ส.ร. ก.ก.ช. ได้มอบให้ ส่งต่อไป  
เรียนกรมที่รับผิดชอบต่อไป

๓

นาย รชบ. ๖๖๖๖๖

(นายเลกวิโรจน์ ไกรวัฒนะ)

๐๗๗/๑๑/๒๕๕๖

รชบ. ๑๖.๖๖๖

๒๑ ๒๕๕๖

๔. อนงค์

(นางกวีพร กอมรประวัต)  
รักษาการในตำแหน่ง ผอ.กพร.

๒๓ ก.พ. ๒๕๕๖

(นายสุเทพ น้อยไพโรจน์)

รชบ.

๒๑ ๒๕๕๖



คำสั่งคณะกรรมการพัฒนาคุณภาพการบริหารจัดการภาครัฐ หมวด ๖ การจัดการกระบวนการ  
ที่ ๖ /๒๕๕๕

เรื่อง แต่งตั้งคณะกรรมการย่อยทบทวนกระบวนการบริหารจัดการน้ำ และ  
กระบวนการป้องกันและบรรเทาภัยอันเกิดจากน้ำ

ตามคำสั่งกรมชลประทานที่ ข ๓๒๒/๒๕๕๕ ลงวันที่ ๒๕ เมษายน ๒๕๕๕ เรื่องแต่งตั้ง  
คณะกรรมการติดตามและกำกับดูแลการดำเนินการพัฒนาคุณภาพการบริหารจัดการภาครัฐ (Steering  
Committee) และคณะกรรมการพัฒนาคุณภาพการบริหารจัดการภาครัฐ (Working Team) กรมชลประทานทั้ง  
๗ หมวด แล้วนั้น

เพื่อให้กระบวนการบริหารจัดการน้ำ มีแนวทางการดำเนินงานที่ชัดเจน ถูกต้อง ครบถ้วนสมบูรณ์  
บรรลุเป้าหมายอย่างมีประสิทธิภาพและประสิทธิผล สอดคล้องตามเกณฑ์คุณภาพการบริหารจัดการภาครัฐ เห็นสมควร  
แต่งตั้งคณะกรรมการทบทวนกระบวนการบริหารจัดการน้ำ โดยมีองค์ประกอบ และอำนาจหน้าที่ ดังนี้

องค์ประกอบ

คณะที่ปรึกษา

๑. นายวสันต์	บุญเกิด	ที่ปรึกษาผู้ทรงคุณวุฒิประจำสถาบันพัฒนาการชลประทาน
๒. นายจรูญ	พจน์สุนทร	ที่ปรึกษาสำนักบริหารจัดการน้ำและอุทกวิทยา
๓. นายศุภชัย	รุ่งศรี	ผส.วพ.
๔. นายเลิศชัย	ศรีอนันต์	ผชช.จช.๕

คณะทำงาน

๑. นายนิรันดร์	นาคทัพบิม	ผส.ชป.๖	หัวหน้าคณะทำงาน
๒. นายวัชร	เสือดี้	ผชพ.	คณะทำงาน
๓. นายวิฑูรย์	ฐิติธนภัค	ผบร.ชป.๒	คณะทำงาน
๔. นายกรรณชิ่ง	ชาวสะอาด	ผบร.ชป.๓	คณะทำงาน
๕. นายวิจิตร	หงส์กาญจนกุล	ผบร.ชป.๖	คณะทำงาน
๖. นายสัญญา	แสงพุ่มพงษ์	ผบร.ชป.๙	คณะทำงาน
๗. นายอุกฤษฏ์	ถาวรไกรกุล	ผบร.ชป.๑๐	คณะทำงาน
๘. นายพงศ์ศักดิ์	อรุณวิจิตรสกุล	ผบร.ชป.๑๑	คณะทำงาน
๙. นายสำเร็จ	แสงภู่วงศ์	ผบร.ชป.๑๔	คณะทำงาน
๑๐. นายสิริวิษณุ	กลั่นภักดี	ผบร.ชป.๑๕	คณะทำงาน
๑๑. นายชลเทพ	ชาตรี	ผจน.ชป.๓	คณะทำงาน
๑๒. นายเนรมิต	เทพนอก	ผจน.ชป.๘	คณะทำงาน

๑๓. นายอรรถพร ปัญญาโณม	ฝจน.ขป.๑๐	คณะทำงาน
๑๔. นายสมศักดิ์ สันทราพรพล	ฝจน.ขป.๑๖	คณะทำงาน
๑๕. นายบรรดิษฐ์ อินตะ	ผอ.คป.พิชญ์โลก	คณะทำงาน
๑๖. นายทรงวุฒิ กิจวรวุฒิ	ผอ.คป.ขอนแก่น	คณะทำงาน
๑๗. นายชูชาติ รักจิตร	ผอ.คป.นครปฐม	คณะทำงาน
๑๘. นายดนัยวิทย์ สายบัณฑิต	ผอ.คป.พัทลุง	คณะทำงาน
๑๙. นายสุรพล อจละนันท์	ผอ.คป.แม่ฮ่องสอน	คณะทำงาน
๒๐. นายบุญสม ชลพิทักษ์วงศ์	ผอ.คป.ซีตองล่าง และเซบายล่าง	คณะทำงาน
๒๑. นายสมชาย คณาประเสริฐกุล	ผอ.คป.พระนครศรีอยุธยา	คณะทำงาน
๒๒. นายวิชัย ไตรสุรัตน์	ผอ.คป.เพชรบุรี	คณะทำงาน
๒๓. นายธนา สุวิฑฒน	ผวค.	คณะทำงาน
๒๔. นายสุวัฒน์ พาทุสวัตน์โณ	วิศวกรโยธาชำนาญการพิเศษ	คณะทำงาน
๒๕. นายสมบัติ สาลีพัฒนา	ผยศ.สช.	คณะทำงาน
๒๖. นายชัชชม ชมประดิษฐ์	ผจน.	คณะทำงานและเลขานุการ
๒๗. นายธาดา พูนทวี	ศป.จน.	คณะทำงานและผู้ช่วยเลขานุการ
๒๘. นายสมจิต อำนางศาล	กจ.จน.	คณะทำงานและผู้ช่วยเลขานุการ

อำนาจหน้าที่

๑. ดำเนินการประเมินผลจากการสำรวจความพึงพอใจของผู้ปฏิบัติ ต่อคู่มือกระบวนการบริหารจัดการน้ำ และคู่มือกระบวนการป้องกันและบรรเทาภัยอันเกิดจากน้ำ
๒. ดำเนินการทบทวนข้อกำหนดที่สำคัญของกระบวนการบริหารจัดการน้ำ กระบวนการป้องกันและบรรเทาภัยอันเกิดจากน้ำ
๓. ดำเนินการทบทวนและปรับปรุงกระบวนการบริหารจัดการน้ำ กระบวนการป้องกันและบรรเทาภัยอันเกิดจากน้ำ รวมทั้งกำหนดตัวชี้วัดของกระบวนการ และระบบติดตามประเมินผล
๔. ดำเนินการสื่อสาร สร้างความเข้าใจ เผยแพร่กระบวนการบริหารจัดการน้ำ กระบวนการป้องกันและบรรเทาภัยอันเกิดจากน้ำ เพื่อนำไปสู่การปฏิบัติ
๕. ติดตามประเมินผลและรายงานผลการดำเนินงานให้กับคณะทำงานพัฒนาคุณภาพการบริหารจัดการภาครัฐ หมวด ๖
๖. ดำเนินการอื่นๆ ตามที่ได้รับมอบหมาย

ทั้งนี้ ตั้งแต่บัดนี้เป็นต้นไป

สั่ง ณ วันที่ ๖ กรกฎาคม พ.ศ. ๒๕๕๕



(นายทองเปลว กองจันทร์)

ผู้อำนวยการสำนักบริหารจัดการน้ำและอุทกวิทยา  
หัวหน้าคณะทำงานพัฒนาคุณภาพการบริหารจัดการภาครัฐ หมวด ๖