

คู่มือการปฏิบัติงาน (Work Manual)

เรื่อง การคำนวณต้นทุนผลผลิต

คู่มือการปฏิบัติงาน (Work Manual)

เรื่อง การคำนวณต้นทุนการผลิต

รหัสคู่มือ สขป.๒/ผง.๔/๒๕๖๒

หน่วยงานที่จัดทำ

ฝ่ายยุทธศาสตร์ ส่วนแผนงาน

สำนักงานชลประทานที่ ๒

ที่ปรึกษา

ผู้อำนวยการส่วนแผนงาน

พิมพ์ครั้งที่ ๑

จำนวน ๑ เล่ม

เดือน กรกฎาคม พ.ศ. ๒๕๖๒

หมวดหมู่ แผนงาน

คู่มือการปฏิบัติงาน (Work Manual)

เรื่อง การคำนวณต้นทุนการผลิต

ได้ผ่านการตรวจสอบ กลั่นกรองจากคณะกรรมการตรวจสอบกลั่นกรองคู่มือการปฏิบัติงาน
ของสำนักงานชลประทานที่ 2 เรียบร้อยแล้ว จึงถือเป็นคู่มือฉบับสมบูรณ์
สามารถใช้เป็นเอกสารเผยแพร่และใช้เป็นแนวทางในการปฏิบัติงาน

ลงชื่อ.....
(นายสถิต โพธิ์ดี)
ตำแหน่ง ประธานคณะกรรมการ ฯ

ลงชื่อ.....>
(นายสมหวัง ผลประสิทธิ์โต)
ผู้อำนวยการส่วนแผนงาน
ตำแหน่ง คณะทำงานกลั่นกรอง ฯ

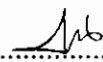
ลงชื่อ.....
(นายเกียรติกรวิน เพิ่มทวีสิน)
ตำแหน่ง คณะทำงานและเลขานุการ ฯ

คู่มือการปฏิบัติงาน (Work Manual)

เรื่อง การคำนวณต้นทุนการผลิต

จัดทำโดย

ชื่อ-สกุล นายเกียรติกวิน เพิ่มทวีสิน

ตำแหน่ง วิศวกรชลประทานชำนาญการ สังกัด ฝ่ายยุทธศาสตร์ ส่วนแผนงาน

สามารถติดต่อสอบถามรายละเอียด/ข้อมูลเพิ่มเติมได้ที่

ที่อยู่ สำนักงานชลประทานที่ ๒ ถนนบุญวาทย์

ตำบลสวนดอก อำเภอเมือง จังหวัดลำปาง

เบอร์โทรศัพท์ ๐-๕๔๒๒-๖๗๐๐

คำนำ

ตามพระราชกฤษฎีกาว่าด้วยหลักเกณฑ์และวิธีการบริหารกิจการบ้านเมืองที่ดี พ.ศ. ๒๕๔๖ หมวด ๔ การบริหารราชการอย่างมีประสิทธิภาพ และเกิดความคุ้มค่าในเชิงภารกิจของรัฐ มาตรา ๒๑ ได้กำหนดให้ทุกส่วนราชการจัดทำบัญชีต้นทุนในงานบริการสาธารณะแต่ละประเภทตามหลักเกณฑ์และวิธีการที่กรมบัญชีกลางกำหนด และคำนวณรายจ่ายต่อหน่วยของงานบริการสาธารณะที่อยู่ในความรับผิดชอบของส่วนราชการ โดยรายงานผลให้กรมบัญชีกลางทราบตามระยะเวลาที่กำหนด ประกอบกับเกณฑ์การประเมินผลการปฏิบัติงานด้านบัญชีของส่วนราชการ กำหนดให้ส่วนราชการจัดทำบัญชีต้นทุนต่อหน่วยผลผลิตทุกปีงบประมาณ ซึ่งเป็นการประเมินความสามารถในการจัดทำบัญชีต้นทุนต่อหน่วยผลผลิตตามที่กรมบัญชีกลางกำหนด และนำผลการคำนวณต้นทุนมาใช้ในการบริหารทรัพยากรของหน่วยงานให้เกิดประสิทธิภาพ

กรมชลประทาน มีกองการเงินและบัญชี เป็นหน่วยงานที่รับผิดชอบในการจัดทำบัญชีต้นทุนต่อหน่วยผลผลิตในภาพรวมของกรมชลประทาน โดยนำข้อมูลต่าง ๆ จากสำนักฯ ไปใช้ประกอบการคำนวณต้นทุนผลผลิต เช่น การตรวจสอบข้อมูลรหัสศูนย์ต้นทุนหน่วยเบิกจ่าย ข้อมูลปริมาณงานแยกตามกิจกรรมย่อย การปันส่วนค่าใช้จ่ายจากศูนย์ต้นทุนสู่กิจกรรมย่อย การปันส่วนระหว่างกิจกรรมย่อย และการปันส่วนกิจกรรมย่อยสู่ผลผลิตย่อย โดยนำส่งกองการเงินและบัญชี หลังปีงบประมาณ ช่วงต้นปีปฏิทิน

คู่มือเล่มนี้เหมาะสำหรับผู้ที่รับผิดชอบงานด้านคำนวณต้นทุนผลผลิต ของสำนักงานชลประทาน เพื่อใช้เป็นแนวทางในการปฏิบัติงานได้อย่างถูกต้องต่อไป

คณะผู้จัดทำ ฝ่ายยุทธศาสตร์
สำนักงานชลประทานที่ ๒
กรมชลประทาน

สารบัญ

	หน้า
วัตถุประสงค์	๑
ขอบเขต	๑
คำจำกัดความ	๑
หน้าที่ความรับผิดชอบ	๓
Work Flow	๕
ขั้นตอนการปฏิบัติงาน	๑๑
ระบบติดตามประเมินผล	๑๖
เอกสารอ้างอิง	๑๘
แบบฟอร์มที่ใช้	๑๘
ภาคผนวก	๑๙

- ๑) คู่มือโปรแกรม CGD_Costing
- ๒) ตารางรายละเอียดข้อมูลการปันส่วนค่าใช้จ่าย
- ๓) ตารางเชื่อมโยงกิจกรรมย่อย กิจกรรมหลัก ผลผลิตย่อย ผลผลิตหลัก
- ๔) แบบฟอร์มการจัดเตรียมข้อมูล แบบฟอร์ม ๑ - ๖
- ๕) แบบฟอร์มรายงานผลคำนวณต้นทุนการผลิต ตารางที่ ๑ - ๑๒

คู่มือการปฏิบัติงาน การคำนวณต้นทุนการผลิต

๑. วัตถุประสงค์

๑.๑ เพื่อให้สำนักงานชลประทานมีการจัดคู่มือการปฏิบัติงานการรวบรวมข้อมูลเพื่อวิเคราะห์ต้นทุนการผลิตที่ชัดเจน อย่างเป็นลายลักษณ์อักษร ที่แสดงถึงรายละเอียดขั้นตอนการปฏิบัติงานของกิจกรรม/กระบวนการต่าง ๆ ของหน่วยงาน และสร้างมาตรฐานการปฏิบัติงานที่มุ่งไปสู่การบริหารคุณภาพทั่วทั้งองค์กร อย่างมีประสิทธิภาพ เกิดผลงานที่ได้มาตรฐานเป็นไปตามเป้าหมาย ได้ผลิตผลหรือการบริหารที่มีคุณภาพ และบรรลุข้อกำหนดที่สำคัญของกระบวนการ

๑.๒ เพื่อเป็นแนวทางให้ผู้ปฏิบัติงานในกระบวนการรวบรวมข้อมูลเพื่อวิเคราะห์ต้นทุนการผลิต ระดับสำนัก/กอง กรมชลประทาน สามารถเตรียมข้อมูลประกอบการคำนวณต้นทุนการผลิต โดยมีรายละเอียดที่ถูกต้องและครบถ้วน เป็นไปตามหลักเกณฑ์และวิธีการที่กรมบัญชีกลางกำหนด เพื่อให้สามารถวิเคราะห์ข้อมูลต้นทุนเพื่อกำหนดแนวทางการลดค่าใช้จ่ายหรือจัดทำแผนเพิ่มประสิทธิภาพการดำเนินงานได้อย่างมีประสิทธิภาพ ภายใต้เกณฑ์การประเมินผลการปฏิบัติงานด้านบัญชีของส่วนราชการ นอกจากนี้ สำนักฯ ยังสามารถส่งข้อมูลเพื่อวิเคราะห์ต้นทุนการผลิตไปยังกองการเงินและบัญชี ได้ทันตามระยะเวลาที่ปรากฏ ในปฏิทินการรายงานข้อมูลต้นทุนการผลิต

๒. ขอบเขต

คู่มือการปฏิบัติงานนี้ครอบคลุมกระบวนการ การรวบรวมข้อมูลเพื่อวิเคราะห์ต้นทุนการผลิต ระดับสำนัก/กอง กรมชลประทาน ตั้งแต่ขั้นตอนการตรวจสอบข้อมูลไฟล์รายละเอียดค่าใช้จ่ายตามศูนย์ต้นทุน การตรวจสอบปริมาณงานที่ใช้คำนวณต้นทุนการผลิต การเตรียมข้อมูลเพื่อกำหนดต้นทุนการผลิต เพื่อส่ง กองการเงินและบัญชี เพื่อเป็นแนวทางในการปฏิบัติงานให้บุคลากรที่ปฏิบัติงานเกี่ยวข้องกับการรวบรวมข้อมูลเพื่อวิเคราะห์ต้นทุนการผลิต ระดับสำนัก/กอง กรมชลประทาน สามารถเตรียมข้อมูลประกอบการคำนวณต้นทุนการผลิต โดยมีรายละเอียดที่ถูกต้องและครบถ้วน เป็นไปตามหลักเกณฑ์และวิธีการที่กรมบัญชีกลางกำหนด เพื่อให้สามารถวิเคราะห์ข้อมูลต้นทุนเพื่อกำหนดแนวทางการลดค่าใช้จ่ายหรือจัดทำแผนเพิ่มประสิทธิภาพการดำเนินงานได้อย่างมีประสิทธิภาพ ภายใต้เกณฑ์การประเมินผลการปฏิบัติงานด้านบัญชีของส่วนราชการ นอกจากนี้ สำนักฯ ยังสามารถส่งข้อมูลเพื่อวิเคราะห์ต้นทุนการผลิตไปยังกองการเงินและบัญชีได้ทันตามระยะเวลาที่ปรากฏในปฏิทินการรายงานข้อมูลต้นทุนการผลิต

๓. คำจำกัดความ

การคำนวณต้นทุนการผลิต (Output Costing) เป็นระบบที่ให้ความสำคัญกับผลผลิต (Output) และผลลัพธ์ (Outcome) จากการดำเนินงานของสำนัก/กอง ต่าง ๆ โดยเชื่อมโยงกับงบประมาณที่ได้รับจัดสรรจะแสดงให้เห็นถึงข้อตกลงการใช้ทรัพยากรว่า ผลผลิตหรือบริการ (Output) จะมีจำนวนเท่าไร จะก่อให้เกิดผลลัพธ์ (Output) อย่างไร ภายใต้งบประมาณที่ได้รับในแต่ละปี ที่สำคัญที่สุดในการดำเนินการคำนวณต้นทุนการผลิตคือ ต้องคำนวณให้ใกล้เคียงความเป็นจริงมากที่สุด ทั้งนี้ในการคำนวณต้นทุนการผลิต มีความเชื่อมโยงทุกภาคส่วน อันได้แก่กิจกรรมย่อย ผลผลิตย่อย กิจกรรมหลัก ผลผลิตหลัก ศูนย์ต้นทุนหรือสำนัก/กอง ทั้งศูนย์ต้นทุนหลัก และศูนย์ต้นทุนสนับสนุน รวมถึงต้นทุนทางตรงและทางอ้อม ฯลฯ เพื่อสร้างความเข้าใจต่อการคำนวณต้นทุนการผลิต จึงได้รวบรวมความหมายและคำจำกัดความของศัพท์ที่เกี่ยวข้อง ดังนี้

ต้นทุน (Cost) หมายถึง ค่าใช้จ่าย เพื่อให้ได้มาซึ่งสินค้าหรือบริการ ซึ่งอาจเป็นเงินสด สินทรัพย์อื่น หรือ การก่อหนี้ผูกพัน ที่เกี่ยวข้องโดยตรงกับการได้มาซึ่งสินค้าและบริการ

ต้นทุนทางตรง หมายถึง ต้นทุนที่สามารถระบุได้โดยตรงว่าเป็นต้นทุนของศูนย์ต้นทุนใด

ต้นทุนทางอ้อม หมายถึง ต้นทุนที่ไม่สามารถระบุเข้าสู่ศูนย์ต้นทุนได้จำเป็นต้องอาศัยเกณฑ์การปันส่วนในการระบุต้นทุนเข้าสู่ศูนย์ต้นทุน

การปันส่วนต้นทุน หมายถึง การแบ่งส่วนค่าใช้จ่ายไปยังกิจกรรม กระบวนการผลิต การดำเนินงาน หรือผลผลิตตามเกณฑ์ต่างๆ

ศูนย์ต้นทุน หมายถึง หน่วยงานภายในส่วนราชการที่กำหนดขึ้นตามโครงสร้างการแบ่งส่วนราชการ ซึ่งแต่ละหน่วยงานจะมีการดำเนินกิจกรรมที่ต้องใช้ทรัพยากรหรือต้นทุนในการผลิตผลผลิต

หมายเหตุ กรมบัญชีกลางได้สร้างศูนย์ต้นทุนเพิ่มเติมให้ส่วนราชการระดับกรม ๒ ศูนย์ต้นทุน คือ ศูนย์ต้นทุนค่าใช้จ่ายส่วนกลาง และศูนย์ต้นทุนค่าใช้จ่ายที่ไม่ใช่ต้นทุน ซึ่งกำหนดให้เฉพาะหน่วยเบิกจ่ายส่วนกลาง เพื่อใช้บันทึกค่าใช้จ่ายส่วนกลาง และค่าใช้จ่ายที่ไม่ใช่ต้นทุนของส่วนราชการส่วนกลาง เพื่อให้การคำนวณต้นทุนสามารถแยกประเภทต้นทุนค่าใช้จ่ายส่วนกลางและค่าใช้จ่ายที่ไม่ใช่ต้นทุนได้อย่างครบถ้วน

ศูนย์ต้นทุนหลัก คือ ศูนย์ต้นทุนที่มีหน้าที่โดยตรงในการสร้างผลผลิต หรือมีส่วนร่วมในการสร้างผลผลิตของหน่วยงาน

ศูนย์ต้นทุนสนับสนุน คือ ศูนย์ต้นทุนที่ทำหน้าที่ให้บริการกับศูนย์ต้นทุนหลัก หรือทำงานสนับสนุน หรือกล่าวอีกนัยหนึ่งว่า ศูนย์ต้นทุนหรือหน่วยงานที่ไม่มีหน้าที่โดยตรงในการสร้างผลผลิตแต่ทำหน้าที่ให้บริการศูนย์ต้นทุนอื่น

ผลผลิต หมายถึง ผลการดำเนินงานตามกิจกรรม ที่ดำเนินงานโดยหน่วยงานของรัฐ ทั้งในรูปแบบ ของการให้บริการโดยตรง (Service) หรือโดยการใช้วัตถุดิบของและหรือสิ่งก่อสร้าง (Product) เพื่อนำไปใช้ในการให้บริการแก่ประชาชน หน่วยงานภายนอก

ผลผลิตย่อย หมายถึง ผลิตภัณฑ์หรือบริการที่หน่วยงานภาครัฐทำการผลิต และส่งมอบให้กับบุคคลภายนอก ซึ่งหน่วยงานกำหนดขึ้น เพื่อใช้ในการคำนวณหาต้นทุนต่อหน่วยผลผลิตของหน่วยงาน และสามารถเปรียบเทียบต้นทุนต่อหน่วยผลผลิตระหว่างปีของหน่วยงานเองและเปรียบเทียบระหว่างหน่วยงานอื่นได้

ผลผลิตหลัก หมายถึง ผลผลิตตามเอกสารงบประมาณ รวมถึงผลผลิตอื่นที่นอกเหนือจากเอกสารงบประมาณที่อยู่ภายใต้การดำเนินงานของหน่วยงานภาครัฐ ซึ่งอาจจะไม่ได้ใช้เงินในงบประมาณในการผลิตผลผลิต

กิจกรรมย่อย หมายถึง กิจกรรมของหน่วยงาน ซึ่งหน่วยงานกำหนดขึ้นเพื่อใช้ในการคำนวณหาต้นทุนต่อหน่วยกิจกรรม และสามารถเปรียบเทียบต้นทุนต่อหน่วยกิจกรรมระหว่างปีของหน่วยงานเองและเปรียบเทียบระหว่างหน่วยงานอื่นได้ ทำให้สามารถวัดผลการดำเนินงานของหน่วยงานและประเมินประสิทธิภาพการใช้ทรัพยากรของหน่วยงาน

กิจกรรมหลัก หมายถึง กิจกรรมตามเอกสารงบประมาณ รวมถึงกิจกรรมอื่นที่นอกเหนือจากเอกสารงบประมาณที่อยู่ภายใต้การดำเนินงานของหน่วยงานภาครัฐ ซึ่งอาจจะไม่ได้ใช้เงินในงบประมาณในการดำเนินกิจกรรม

ค่าใช้จ่ายที่ไม่ใช่ต้นทุน คือ ค่าใช้จ่ายที่หน่วยงานไม่นำไปใช้ในการสร้างผลผลิต ตัวอย่างเช่น ค่าใช้จ่ายบำรุงรักษาบ้าน และสวัสดิการข้าราชการบ้าน

ค่าใช้จ่ายทางตรง คือ ต้นทุนที่เกี่ยวข้อง ซึ่งสามารถระบุศูนย์ต้นทุนได้ ณ เวลาบันทึกบัญชี

ค่าใช้จ่ายส่วนกลางหรือค่าใช้จ่ายทางอ้อม คือ ต้นทุนที่เกี่ยวข้อง ซึ่งไม่สามารถระบุได้ว่าเป็นของศูนย์ต้นทุนใด เป็นจำนวนเงินเท่าใด ณ เวลาบันทึกบัญชี ตัวอย่างเช่น ค่าสาธารณูปโภค ค่าเช่าอาคาร ค่ารักษาพยาบาลคนไข้ ค่าเสื่อมราคาอาคาร ค่าจ้างเหมาบริการ และค่าเสื่อมราคาสินทรัพย์ไม่ระบุรายละเอียด

๔. หน้าที่ความรับผิดชอบ

ผู้อำนวยการสำนักงานชลประทานที่ ๒ พิจารณา ตรวจสอบ ลงนามกำกับผลการดำเนินการคำนวณต้นทุนผลผลิต และวิเคราะห์เพื่อจัดทำแผนเพิ่มประสิทธิภาพ

ผู้อำนวยการส่วนแผนงาน มีหน้าที่ ควบคุม กำกับ ติดตาม การดำเนินการคำนวณต้นทุนผลผลิต

ฝ่ายยุทธศาสตร์ ทำหน้าที่ ตรวจสอบรายละเอียดค่าใช้จ่ายตามศูนย์ต้นทุน บันทึบส่วนค่าใช้จ่ายของสำนัก/กองอื่น รวบรวมข้อมูลปริมาณงานของสำนักฯ เตรียมข้อมูลและจัดทำข้อมูลตามแบบฟอร์มที่ ๑-๖ และคำนวณต้นทุนผลผลิตและจัดทำข้อมูลตามตารางที่ ๑-๑๒

สรุปกระบวนการคำนวณต้นทุนการผลิต

กระบวนการคำนวณต้นทุนการผลิตของสำนักงานชลประทาน ประกอบด้วยขั้นตอนสำคัญ ดังนี้

๑. ข้อมูลรายละเอียดค่าใช้จ่ายตามศูนย์ต้นทุน
๒. ตรวจสอบและจัดทำรายละเอียดข้อมูลการปันส่วนค่าใช้จ่ายให้สำนักกองอื่น
๓. ตรวจสอบและจัดทำรายงานผลการตรวจสอบการระบุค่าใช้จ่ายเข้าสู่กิจกรรมย่อยในระบบ GFMS ,ระบุปริมาณงานของกิจกรรมย่อย ผลผลิตย่อย ,กำหนดเกณฑ์ปันส่วนค่าใช้จ่ายเข้าสู่กิจกรรมย่อย,กำหนดเกณฑ์ปันส่วนระหว่างกิจกรรมย่อย และกำหนดเกณฑ์ปันส่วนค่าใช้จ่ายเข้าสู่ผลผลิตย่อย (แบบฟอร์มที่ ๑-๖)
๔. กองการเงินและบัญชี ตรวจสอบข้อมูล
๕. รับข้อมูลค่าใช้จ่ายในการคำนวณต้นทุนการผลิตตามศูนย์ต้นทุน (ข้อมูลในระบบ GFMS) จากกองการเงินและบัญชี กรมชลประทาน
๖. คำนวณหาต้นทุนของศูนย์ต้นทุนโดยใช้โปรแกรม CGD_Costing (คำนวณหาต้นทุนและต้นทุนต่อหน่วยของกิจกรรมย่อย ,ผลผลิตย่อย ,กิจกรรมหลัก และผลผลิตหลัก)
๗. เปรียบเทียบผลการคำนวณต้นทุนต่อหน่วยผลผลิตระหว่างปีงบประมาณก่อนหน้า และปีงบประมาณ ปัจจุบันว่ามีการเปลี่ยนแปลงเพิ่มขึ้นหรือลดลงอย่างไร พร้อมทั้งวิเคราะห์ถึงสาเหตุของการเปลี่ยนแปลง

Work Flow กระบวนการคำนวณต้นทุนการผลิต

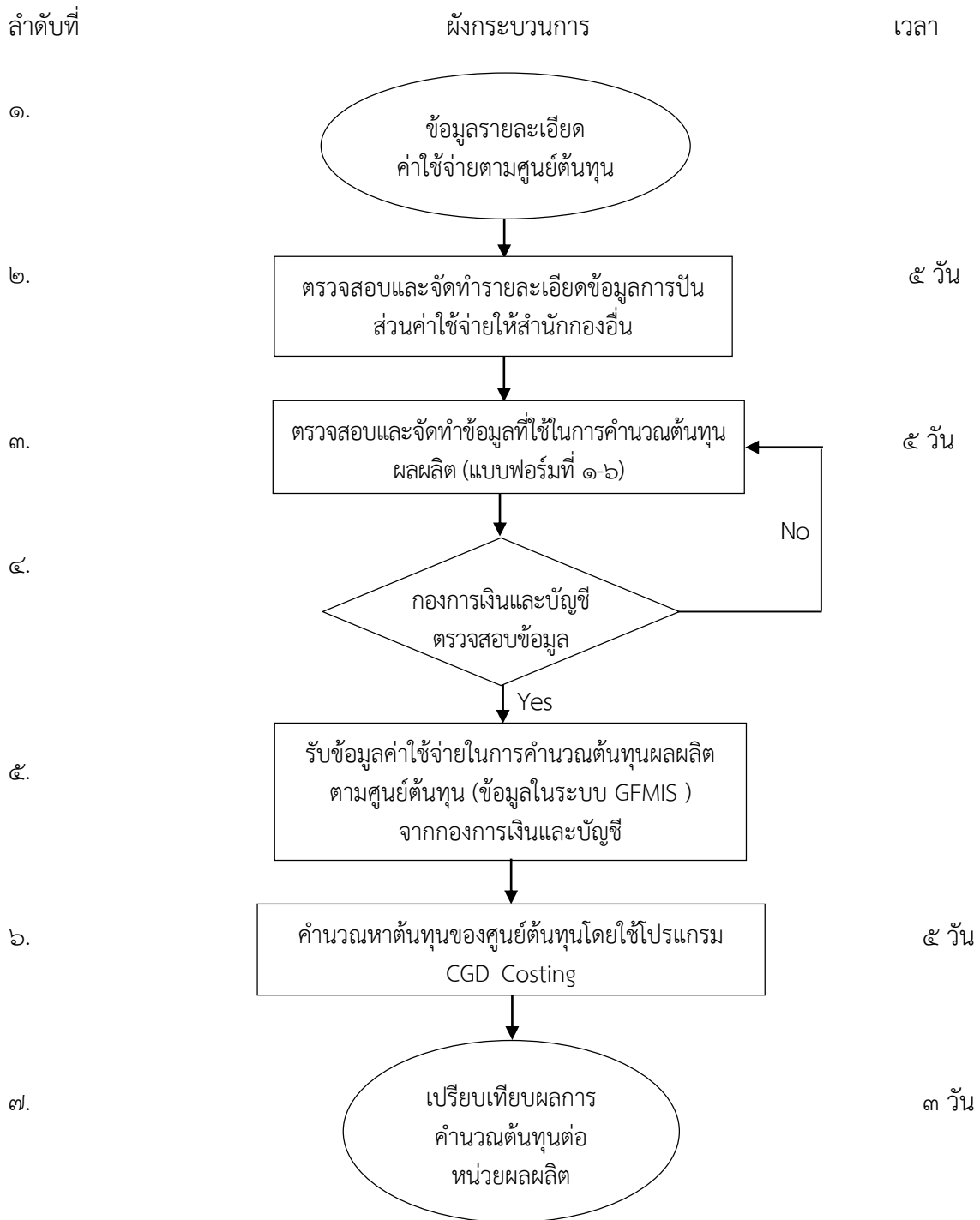

ระยะเวลาดำเนินการ ๑๘ วัน

๕. Work Flow

ชื่อกระบวนการ : การคำนวณต้นทุนผลผลิต

ตัวชี้วัดผลลัพธ์กระบวนการจัดทำคู่มือการปฏิบัติงาน : ระดับความสำเร็จของการจัดทำต้นทุนต่อหน่วยผลผลิต

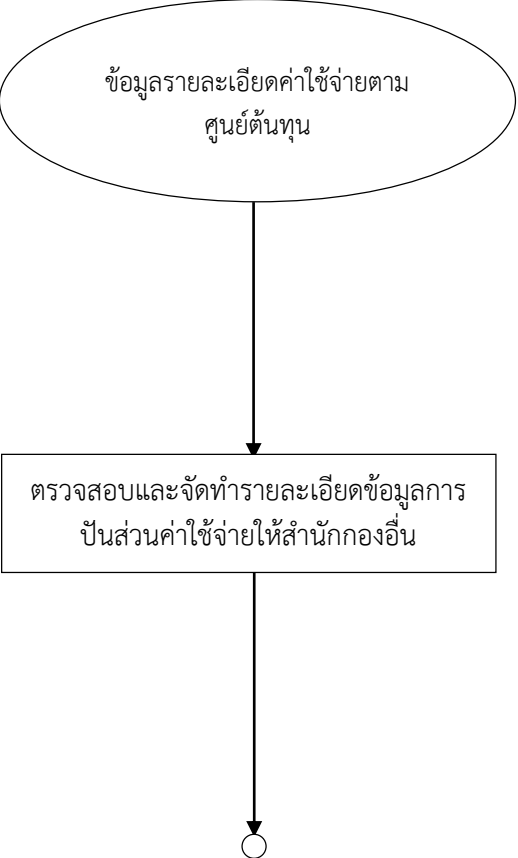
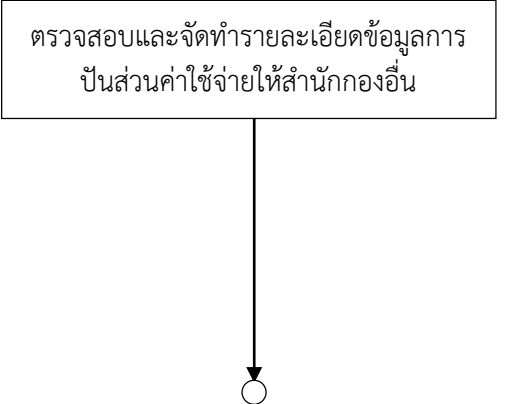
ลำดับ	ผังกระบวนการ	ระยะเวลา	รายละเอียดงาน	มาตรฐานคุณภาพงาน	ผู้รับผิดชอบ
๑.			หนังสือแจ้งเวียนจัดส่งข้อมูลรายละเอียดค่าใช้จ่ายตามศูนย์ต้นทุน ให้หน่วยงานรายงานผลการตรวจสอบการระบุค่าใช้จ่าย ปริมาณงาน เกณฑ์การปันส่วนและข้อมูลการปันส่วนค่าใช้จ่าย เพื่อคำนวณต้นทุนผลผลิต		-กองการเงินและบัญชี
๒.		๕ วัน	ตรวจสอบข้อมูลรายละเอียดค่าใช้จ่ายจากไฟล์ที่ได้รับเพื่อแยกค่าใช้จ่ายให้เหลือเฉพาะของสำนักๆ เท่านั้น และปันส่วนค่าใช้จ่ายที่ไม่ใช่ของตนเองให้สำนัก/กองอื่นที่รับผิดชอบ	ปันส่วนค่าใช้จ่ายให้สำนักกองอื่นโดยระบุยอดค่าใช้จ่ายและหน่วยงานที่รับผิดชอบ	-ฝ่ายยุทธศาสตร์ -งานการเงินและบัญชี

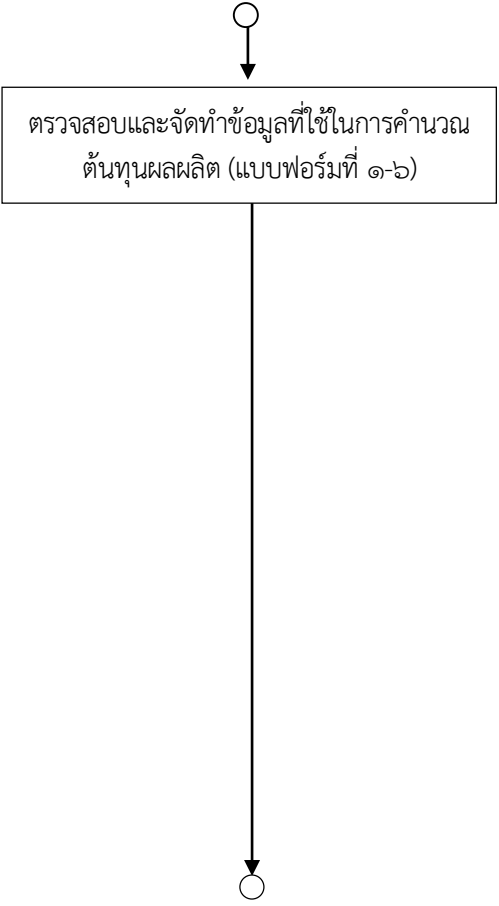
ลำดับ	ผังกระบวนการ	ระยะเวลา	รายละเอียดงาน	มาตรฐานคุณภาพงาน	ผู้รับผิดชอบ
๓.	 <p>ตรวจสอบและจัดทำข้อมูลที่ใช้ในการคำนวณต้นทุนการผลิต (แบบฟอร์มที่ ๑-๖)</p>	๕ วัน	<p>จัดทำข้อมูลตามแบบฟอร์ม</p> <p>แบบฟอร์ม ๑ รายงานผลการตรวจสอบการระบุค่าใช้จ่ายเข้าสู่กิจกรรมย่อยในระบบ GFMIS</p> <p>แบบฟอร์มที่ ๒ ระบุปริมาณงานของกิจกรรมย่อย</p> <p>แบบฟอร์มที่ ๓ ระบุปริมาณงานผลผลิตย่อย</p> <p>แบบฟอร์มที่ ๔ กำหนดเกณฑ์ปันส่วนค่าใช้จ่ายเข้าสู่กิจกรรมย่อย</p> <p>แบบฟอร์มที่ ๕ รายละเอียดการปันส่วนระหว่างกิจกรรมย่อย</p> <p>แบบฟอร์มที่ ๖ กำหนดเกณฑ์ปันส่วนค่าใช้จ่ายเข้าสู่ผลผลิตย่อย</p>	<p>ระบุข้อมูลการตรวจสอบค่าใช้จ่าย ปริมาณงาน เกณฑ์การปันส่วน ถูกต้อง ครบถ้วน ตามแบบฟอร์มที่ ๑-๖</p>	<p>-ผู้อำนวยการส่วนแผนงาน</p> <p>-ฝ่ายยุทธศาสตร์</p>

ลำดับ	ผังกระบวนการ	ระยะเวลา	รายละเอียดงาน	มาตรฐานคุณภาพงาน	ผู้รับผิดชอบ
๔.			กองการเงินและบัญชี ตรวจสอบข้อมูล		-กองการเงินและบัญชี
๕.			กองการเงินและบัญชีจัดส่งข้อมูลค่าใช้จ่ายในการคำนวณต้นทุนผลผลิตตามศูนย์ต้นทุน ของแต่ละสำนัก		-กองการเงินและบัญชี

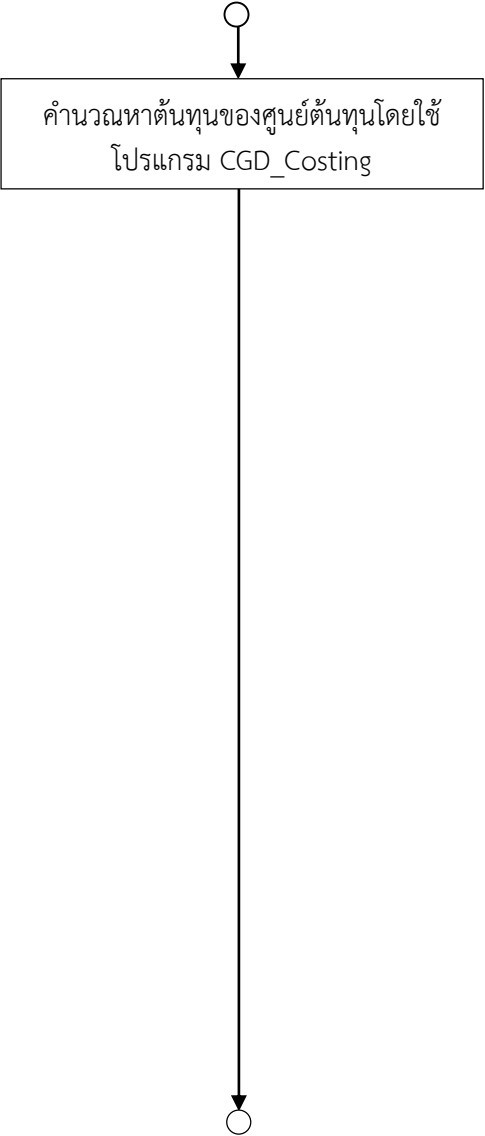
ลำดับ	ผังกระบวนการ	ระยะเวลา	รายละเอียดงาน	มาตรฐานคุณภาพงาน	ผู้รับผิดชอบ
๖.	 <p>คำนวณหาต้นทุนของศูนย์ต้นทุนโดยใช้โปรแกรม CGD_Costing</p>	๕ วัน	นำข้อมูลคำนวณหาต้นทุนของศูนย์ต้นทุนโดยใช้โปรแกรม CGD_Costing เพื่อให้ได้ข้อมูล ดังนี้ ตารางที่ ๑ รายงานต้นทุนรวมของหน่วยงาน โดยแยกประเภทตามแหล่งของเงิน ตารางที่ ๒ รายงานต้นทุนตามศูนย์ต้นทุนแยกตามประเภทค่าใช้จ่าย ตารางที่ ๓ รายงานต้นทุนกิจกรรมย่อยแยกตามแหล่งเงิน ตารางที่ ๔ รายงานต้นทุนผลผลิตย่อยแยกตามแหล่งของเงิน ตารางที่ ๕ รายงานต้นทุนกิจกรรมหลักแยกตามแหล่งของเงิน ตารางที่ ๖ รายงานต้นทุนผลผลิตหลักแยกตามแหล่งของเงิน ตารางที่ ๗ เปรียบเทียบผลการคำนวณต้นทุนกิจกรรมย่อยแยกตามแหล่งเงิน ตารางที่ ๘ เปรียบเทียบผลการคำนวณต้นทุนผลผลิตย่อยแยกตามแหล่งเงิน ตารางที่ ๙ เปรียบเทียบผลการคำนวณต้นทุนกิจกรรมหลักแยกตามแหล่งเงิน ตารางที่ ๑๐ เปรียบเทียบผลการคำนวณต้นทุนผลผลิตหลักแยกตามแหล่งเงิน ตารางที่ ๑๑ รายงานเปรียบเทียบต้นทุนทางตรงแยกตามประเภทค่าใช้จ่ายและลักษณะของต้นทุน ตารางที่ ๑๒ รายงานเปรียบเทียบต้นทุนทางอ้อมตามลักษณะของต้นทุน (คงที่/ผันแปร)	เตรียมข้อมูลในการใช้ในโปรแกรม CGD_Costing ถูกต้องครบถ้วน สามารถได้ผลการคำนวณต้นทุนผลผลิตตามตาราง ๑-๑๒	-ฝ่ายยุทธศาสตร์

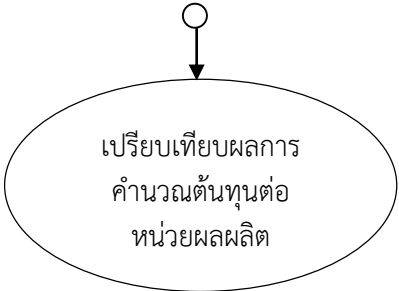
ลำดับ	ผังกระบวนการ	ระยะเวลา	รายละเอียดงาน	มาตรฐานคุณภาพงาน	ผู้รับผิดชอบ
๗.	 <p>เปรียบเทียบผลการ คำนวณต้นทุนต่อ หน่วยผลผลิต</p>	๓ วัน	ชี้แจงเหตุการณ์ต้นทุนผลผลิตของปีปัจจุบัน เพิ่มหรือลดมากกว่า ๒๐% เมื่อเทียบกับปีก่อน	เหตุผลที่ชี้แจงสอดคล้อง กับผลต่างที่เกิดขึ้นจริง	-ผู้อำนวยการส่วน แผนงาน -ฝ่ายยุทธศาสตร์

๖. ขั้นตอนการปฏิบัติงาน

รายละเอียดงาน	ขั้นตอนการปฏิบัติงาน	ระเบียบ เอกสาร บันทึก แนวทางแบบฟอร์มที่ใช้	ผู้รับผิดชอบ	เงื่อนไขการปฏิบัติงาน
<p>๑. หนังสือแจ้งเวียนจัดส่งข้อมูลรายละเอียดค่าใช้จ่ายตามศูนย์ต้นทุน ให้หน่วยงานรายงานผลการตรวจสอบการระบุค่าใช้จ่าย ปริมาณงาน เกณฑ์การปันส่วนและข้อมูลการปันส่วนค่าใช้จ่าย เพื่อกำหนดต้นทุนผลผลิต</p> <p>๒. ตรวจสอบข้อมูลรายละเอียดค่าใช้จ่ายจากไฟล์ที่ได้รับเพื่อแยกค่าใช้จ่ายให้เหลือเฉพาะของสำนักฯ เท่านั้น และปันส่วนค่าใช้จ่ายที่ไม่ใช่ของตนเองให้สำนัก/กองอื่นที่รับผิดชอบ</p>	<p>- กองการเงินและบัญชี ออกหนังสือแจ้งเวียนและจัดส่งข้อมูลรายละเอียดค่าใช้จ่ายตามศูนย์ต้นทุน ให้หน่วยงาน</p> <p>- สามารถดาวน์โหลดไฟล์รายละเอียดค่าใช้จ่ายศูนย์ต้นทุนที่ http://kromchol.rid.go.th/fad/cost/cost.html</p> <p>- ตรวจสอบข้อมูลในไฟล์ (sheet สขป.) รายละเอียดข้อมูลการปันส่วนค่าใช้จ่าย เพื่อตรวจสอบกิจกรรมย่อยและรหัสบัญชี ดำเนินการปันค่าใช้จ่ายที่ไม่ใช่ของสำนักฯ ให้กับสำนักฯ อื่นที่รับผิดชอบ</p>	<p>หนังสือแจ้งเวียนจากกองการเงินและบัญชี</p> <p>ตารางรายละเอียดข้อมูลการปันส่วนค่าใช้จ่าย</p>	<p>- กองการเงินและบัญชี</p> <p>- ฝ่ายยุทธศาสตร์</p> <p>- งานการเงินและบัญชี</p>	

รายละเอียดงาน	ขั้นตอนการปฏิบัติงาน	ระเบียบ เอกสาร บันทึก แนวทางแบบฟอร์มที่ใช้	ผู้รับผิดชอบ	เงื่อนไขการปฏิบัติงาน
<p>๓. จัดทำข้อมูลตามแบบฟอร์ม แบบฟอร์ม ๑ รายงานผลการตรวจสอบการ ระบุงบค่าใช้จ่ายเข้าสู่กิจกรรมย่อยในระบบ GFMIS แบบฟอร์มที่ ๒ ระบุงบปริมาณงานของกิจกรรม ย่อย แบบฟอร์มที่ ๓ ระบุงบปริมาณงานผลผลิตย่อย แบบฟอร์มที่ ๔ กำหนดเกณฑ์ปันส่วนค่าใช้จ่าย เข้าสู่กิจกรรมย่อย แบบฟอร์มที่ ๕ รายละเอียดการปันส่วน ระหว่างกิจกรรมย่อย แบบฟอร์มที่ ๖ กำหนดเกณฑ์ปันส่วนค่าใช้จ่าย เข้าสู่ผลผลิตย่อย</p>	<p>-แบบฟอร์มที่ ๑ รวบรวมผลการตรวจสอบ การระบุงบค่าใช้จ่ายเข้าสู่กิจกรรมย่อยใน ระบบ GFMIS จากหน่วยเบิกจ่ายในสังกัด สำนักงานชลประทาน -แบบฟอร์มที่ ๒ รวบรวมข้อมูลปริมาณ งานเฉพาะรหัสกิจกรรมย่อยที่เกี่ยวข้องกับ สขป. ทั้งหมดจาก ส่วน/ฝ่ายที่รับผิดชอบ -แบบฟอร์มที่ ๓ รวมข้อมูลปริมาณงาน ของกิจกรรมย่อยเข้าสู่ผลผลิตย่อย ตาม หน่วยนับที่ระบุโดยใช้ตารางเชื่อมโยง กิจกรรมย่อย กิจกรรมหลัก ผลผลิตย่อย ผลผลิตหลัก -แบบฟอร์มที่ ๔ พิจารณากำหนดเกณฑ์ ปันส่วนค่าใช้จ่ายเข้าสู่กิจกรรมย่อย โดย กำหนดสัดส่วนของค่าใช้จ่ายในแต่ละ กิจกรรมย่อย ใช้การถ่วงน้ำหนักแต่ละ กิจกรรมย่อยโดยผลรวมเป็น ๑๐๐ % -แบบฟอร์มที่ ๕ พิจารณารายละเอียดการ ปันส่วนระหว่างกิจกรรมย่อย เป็นการปัน กิจกรรมย่อยตัวส่งที่มีทั้งหมด ไปสู่ กิจกรรมย่อยตัวรับที่มีปริมาณงานรองรับ -แบบฟอร์มที่ ๖ พิจารณากำหนดกำหนด เกณฑ์ปันส่วนค่าใช้จ่ายเข้าสู่ผลผลิตย่อย โดยใช้ตารางเชื่อมโยง</p>	<p>-แบบฟอร์มที่ ๑-๖ -ตารางเชื่อมโยงกิจกรรม ย่อย กิจกรรมหลัก ผลผลิตย่อย ผลผลิตหลัก</p>	<p>-ผู้อำนวยการส่วน แผนงาน -ฝ่ายยุทธศาสตร์ -งานการเงินและ บัญชี</p>	

รายละเอียดงาน	ขั้นตอนการปฏิบัติงาน	ระเบียบ เอกสาร บันทึก แนวทางแบบฟอร์มที่ใช้	ผู้รับผิดชอบ	เงื่อนไขการปฏิบัติงาน
๔. กองการเงินและบัญชี เพื่อตรวจสอบข้อมูล	กองการเงินและบัญชี ตรวจสอบข้อมูล ซึ่งอาจมีการพิจารณาเปรียบเทียบความ แตกต่างของปริมาณงานระหว่างสำนักฯ		- กองการเงินและ บัญชี	
๕. กองการเงินและบัญชี จัดส่งข้อมูลค่าใช้จ่ายใน การคำนวณต้นทุนผลผลิตตามศูนย์ต้นทุน ของ แต่ละสำนัก	กองการเงินและบัญชี รวบรวมข้อมูลและ จัดส่งข้อมูลค่าใช้จ่ายทั้งหมดของแต่ละ สำนักฯ ในการคำนวณต้นทุนผลผลิตตาม ศูนย์ต้นทุน ซึ่งสำนักจะได้รับการปันส่วน ค่าใช้จ่ายมาจากส่วนกลาง และข้อมูล สินทรัพย์โครงสร้างพื้นฐาน	ไฟล์รายละเอียดค่าใช้จ่าย ศูนย์ต้นทุน	- กองการเงินและ บัญชี	

รายละเอียดงาน	ขั้นตอนการปฏิบัติงาน	ระเบียบ เอกสาร บันทึก แนวทางแบบฟอร์มที่ใช้	ผู้รับผิดชอบ	เงื่อนไขการปฏิบัติงาน
<p>๖. นำข้อมูลคำนวณหาต้นทุนของศูนย์ต้นทุนโดยใช้โปรแกรม CGD_Costing เพื่อให้ได้ข้อมูล ดังนี้</p> <p>ตารางที่ ๑ รายงานต้นทุนรวมของหน่วยงาน โดยแยกประเภทตามแหล่งของเงิน</p> <p>ตารางที่ ๒ รายงานต้นทุนตามศูนย์ต้นทุนแยกตามประเภทค่าใช้จ่าย</p> <p>ตารางที่ ๓ รายงานต้นทุนกิจกรรมย่อยแยกตามแหล่งเงิน</p> <p>ตารางที่ ๔ รายงานต้นทุนผลผลิตย่อยแยกตามแหล่งของเงิน</p> <p>ตารางที่ ๕ รายงานต้นทุนกิจกรรมหลักแยกตามแหล่งของเงิน</p> <p>ตารางที่ ๖ รายงานต้นทุนผลผลิตหลักแยกตามแหล่งของเงิน</p> <p>ตารางที่ ๗ เปรียบเทียบผลการคำนวณต้นทุนกิจกรรมย่อยแยกตามแหล่งเงิน</p> <p>ตารางที่ ๘ เปรียบเทียบผลการคำนวณต้นทุนผลผลิตย่อยแยกตามแหล่งเงิน</p> <p>ตารางที่ ๙ เปรียบเทียบผลการคำนวณต้นทุนกิจกรรมหลักแยกตามแหล่งเงิน</p> <p>ตารางที่ ๑๐ เปรียบเทียบผลการคำนวณต้นทุนผลผลิตหลักแยกตามแหล่งเงิน</p> <p>ตารางที่ ๑๑ รายงานเปรียบเทียบต้นทุนทางตรงแยกตามประเภทค่าใช้จ่ายและลักษณะของต้นทุน</p> <p>ตารางที่ ๑๒ รายงานเปรียบเทียบต้นทุนทางอ้อมตามลักษณะของต้นทุน (คงที่/ผันแปร)</p>	<p>ทำการคำนวณต้นทุนผลผลิต โดยใช้ข้อมูลค่าใช้จ่ายทั้งหมดของศูนย์ต้นทุนที่ได้รับนำเข้าโปรแกรม CGD_Costing ตามขั้นตอนเพื่อจัดทำรายงานตามแบบฟอร์ม ๑-๑๒ (ดำเนินการตามคู่มือ โปรแกรม CGD_Costing)</p>	<p>-โปรแกรม CGD_Costing</p> <p>-แบบฟอร์มตารางที่ ๑-๑๒</p>	<p>-ฝ่ายยุทธศาสตร์</p>	

รายละเอียดงาน	ขั้นตอนการปฏิบัติงาน	ระเบียบ เอกสาร บันทึก แนวทางแบบฟอร์มที่ใช้	ผู้รับผิดชอบ	เงื่อนไขการปฏิบัติงาน
<p>๗.ชี้แจงเหตุผลการดำเนินงานของปีปัจจุบัน เพิ่มหรือลดมากกว่า ๒๐% เมื่อเทียบกับปีก่อน</p>	<p>ระบุเหตุผลของค่าใช้จ่ายต้นทุนผลผลิตในแต่ละ กิจกรรมย่อย ผลผลิตย่อย กิจกรรมหลัก ผลผลิตหลัก ของปีปัจจุบันที่ค่าใช้จ่ายเพิ่ม หรือลดมากกว่า ๒๐% เมื่อเทียบกับปีก่อน ในตารางที่ ๗ -๑๒</p>	<p>แบบฟอร์มตารางที่ ๗-๑๒</p>	<p>-ผู้อำนวยการส่วน แผนงาน -ฝ่ายยุทธศาสตร์</p>	

๗. ระบบติดตามประเมินผล

กระบวนการ	มาตรฐาน/คุณภาพงาน	วิธีการติดตามประเมินผล	ผู้ติดตาม/ ประเมินผล	ข้อเสนอแนะ
๑. ข้อมูลรายละเอียดค่าใช้จ่ายตามศูนย์ ต้นทุน			-กองการเงินและบัญชี	
๒. ตรวจสอบและจัดทำรายละเอียด ข้อมูลการปันส่วนค่าใช้จ่ายให้สำนัก กองอื่น	ปันส่วนค่าใช้จ่ายให้สำนักกองอื่นโดยระบุดูด ค่าใช้จ่ายและหน่วยงานที่รับถูกต้อง	ตรวจสอบการระบุดูดหน่วยงานที่ รับผิดชอบค่าใช้จ่ายและยอดค่าใช้จ่าย	-กองการเงินและบัญชี -ผู้อำนวยการส่วน แผนงาน	
๓. ตรวจสอบและจัดทำข้อมูลที่ใช้ในการ คำนวณต้นทุนผลผลิต (แบบฟอร์มที่ ๑-๖)	ระบุข้อมูลการตรวจสอบค่าใช้จ่าย ปริมาณงาน เกณฑ์การปันส่วน ถูกต้อง ครบถ้วน ตาม แบบฟอร์มที่ ๑-๖	ติดตามการจัดทำข้อมูลตามแบบฟอร์ม	-ผู้อำนวยการส่วน แผนงาน -ฝ่ายยุทธศาสตร์	
๔. กองการเงินและบัญชี ตรวจสอบ ข้อมูล			-กองการเงินและบัญชี	
๕. รับข้อมูลค่าใช้จ่ายในการคำนวณ ต้นทุนผลผลิตตามศูนย์ต้นทุน (ข้อมูล ในระบบ GFMS) จากกองการเงินและบัญชี		ติดตามข้อมูลค่าใช้จ่ายในการคำนวณ ต้นทุนผลผลิตตามศูนย์ต้นทุน จากกอง การเงินและบัญชี	-ฝ่ายยุทธศาสตร์	

กระบวนการ	มาตรฐาน/คุณภาพงาน	วิธีการติดตามประเมินผล	ผู้ติดตาม/ ประเมินผล	ข้อเสนอแนะ
<p>๖. คำนวณหาต้นทุนของศูนย์ต้นทุนโดยใช้โปรแกรม CGD_Costing</p>	<p>เตรียมข้อมูลในการใช้ในโปรแกรม CGD_Costing ถูกต้องครบถ้วน สามารถได้ผลการคำนวณต้นทุนผลผลิตตามตาราง ๑-๑๒</p>	<p>ติดตามการจัดทำข้อมูลตามแบบฟอร์ม</p>	<p>-ผู้อำนวยการส่วน แผนงาน -ฝ่ายยุทธศาสตร์</p>	
<p>๗. เปรียบเทียบผลการคำนวณต้นทุนต่อหน่วยผลผลิต</p>	<p>เหตุผลที่ชี้แจงสอดคล้องกับผลต่างที่เกิดขึ้นจริง</p>	<p>ประเมินผลค่าต้นทุนผลผลิตในปีถัดไป</p>	<p>-ผู้อำนวยการส่วน แผนงาน -ฝ่ายยุทธศาสตร์</p>	

๘. เอกสารอ้างอิง

๘.๑ คู่มือการคำนวณต้นทุนผลผลิต กรมชลประทาน จัดทำโดยคณะทำงานต้นทุนผลผลิตด้านเทคนิค ธันวาคม ๒๕๕๑

๘.๒ เอกสารประกอบการอบรมเชิงปฏิบัติการ เรื่องการคำนวณต้นทุนผลผลิต กรมชลประทาน ปีงบประมาณ พ.ศ. ๒๕๖๒

๘.๓ คู่มือโปรแกรม CGD_Costing

รายละเอียดตามเอกสารภาคผนวกที่แนบ

๙. แบบฟอร์มที่ใช้

๙.๑ ตารางรายละเอียดข้อมูลการปันส่วนค่าใช้จ่าย

๙.๒ ตารางเชื่อมโยงกิจกรรมย่อย กิจกรรมหลัก ผลผลิตย่อย ผลผลิตหลัก

๙.๓ แบบฟอร์มการจัดเตรียมข้อมูล แบบฟอร์ม ๑ - ๖

แบบฟอร์ม ๑ รายงานผลการตรวจสอบการระบุค่าใช้จ่ายเข้าสู่กิจกรรมย่อยในระบบ GFMS

แบบฟอร์ม ๒ รายงานกิจกรรมย่อย

แบบฟอร์ม ๓ รายงานผลผลิตย่อย

แบบฟอร์ม ๔ รายละเอียดการปันส่วนค่าใช้จ่ายจากศูนย์ต้นทุนเข้าสู่กิจกรรมย่อย

แบบฟอร์ม ๕ รายละเอียดการปันส่วนระหว่างกิจกรรมย่อย

แบบฟอร์ม ๖ รายละเอียดการปันส่วนกิจกรรมย่อยเข้าสู่ผลผลิตย่อย

๙.๔ แบบฟอร์มรายงานผลคำนวณต้นทุนผลผลิต ตารางที่ ๑ - ๑๒

ตารางที่ ๑ รายงานต้นทุนรวมของหน่วยงาน โดยแยกประเภทตามแหล่งของเงิน

ตารางที่ ๒ รายงานต้นทุนตามศูนย์ต้นทุนแยกตามประเภทค่าใช้จ่าย

ตารางที่ ๓ รายงานต้นทุนกิจกรรมย่อยแยกตามแหล่งเงิน

ตารางที่ ๔ รายงานต้นทุนผลผลิตย่อยแยกตามแหล่งของเงิน

ตารางที่ ๕ รายงานต้นทุนกิจกรรมหลักแยกตามแหล่งของเงิน

ตารางที่ ๖ รายงานต้นทุนผลผลิตหลักแยกตามแหล่งของเงิน

ตารางที่ ๗ เปรียบเทียบผลการคำนวณต้นทุนกิจกรรมย่อยแยกตามแหล่งเงิน

ตารางที่ ๘ เปรียบเทียบผลการคำนวณต้นทุนผลผลิตย่อยแยกตามแหล่งเงิน

ตารางที่ ๙ เปรียบเทียบผลการคำนวณต้นทุนกิจกรรมหลักแยกตามแหล่งเงิน

ตารางที่ ๑๐ เปรียบเทียบผลการคำนวณต้นทุนผลผลิตหลักแยกตามแหล่งเงิน

ตารางที่ ๑๑ รายงานเปรียบเทียบต้นทุนทางตรงแยกตามประเภทค่าใช้จ่ายและ

ลักษณะของต้นทุน

ตารางที่ ๑๒ รายงานเปรียบเทียบต้นทุนทางอ้อมตามลักษณะของต้นทุน (คงที่/ผันแปร)

รายละเอียดตามเอกสารภาคผนวกที่แนบ

ภาคผนวก

กรมบัญชีกลาง

The Comptroller General's Department (CGD)

การใช้งานโปรแกรม CGD_Costing

เป็นโปรแกรมที่กรมบัญชีกลาง
พัฒนาโดยใช้ Microsoft Access 2003
เพื่ออำนวยความสะดวกให้ส่วนราชการ
ในการคำนวณต้นทุนกิจกรรมย่อย
และต้นทุนผลผลิตย่อย

ขั้นตอนการใช้โปรแกรม CGD_Costing

1. การเตรียมข้อมูลค่าใช้จ่าย
2. การกำหนดเกณฑ์การปันส่วนค่าใช้จ่ายทางอ้อมสู่ศูนย์ต้นทุน
3. การกำหนดเกณฑ์การปันส่วนจากศูนย์ต้นทุนสู่กิจกรรมย่อย
4. การกำหนดเกณฑ์การปันส่วนจากกิจกรรมย่อยสู่ผลผลิตย่อย
5. การนำเข้าข้อมูลเข้าเพื่อประมวลผลในโปรแกรม CGD_Costing

1. การเตรียมข้อมูลค่าใช้ง่าย

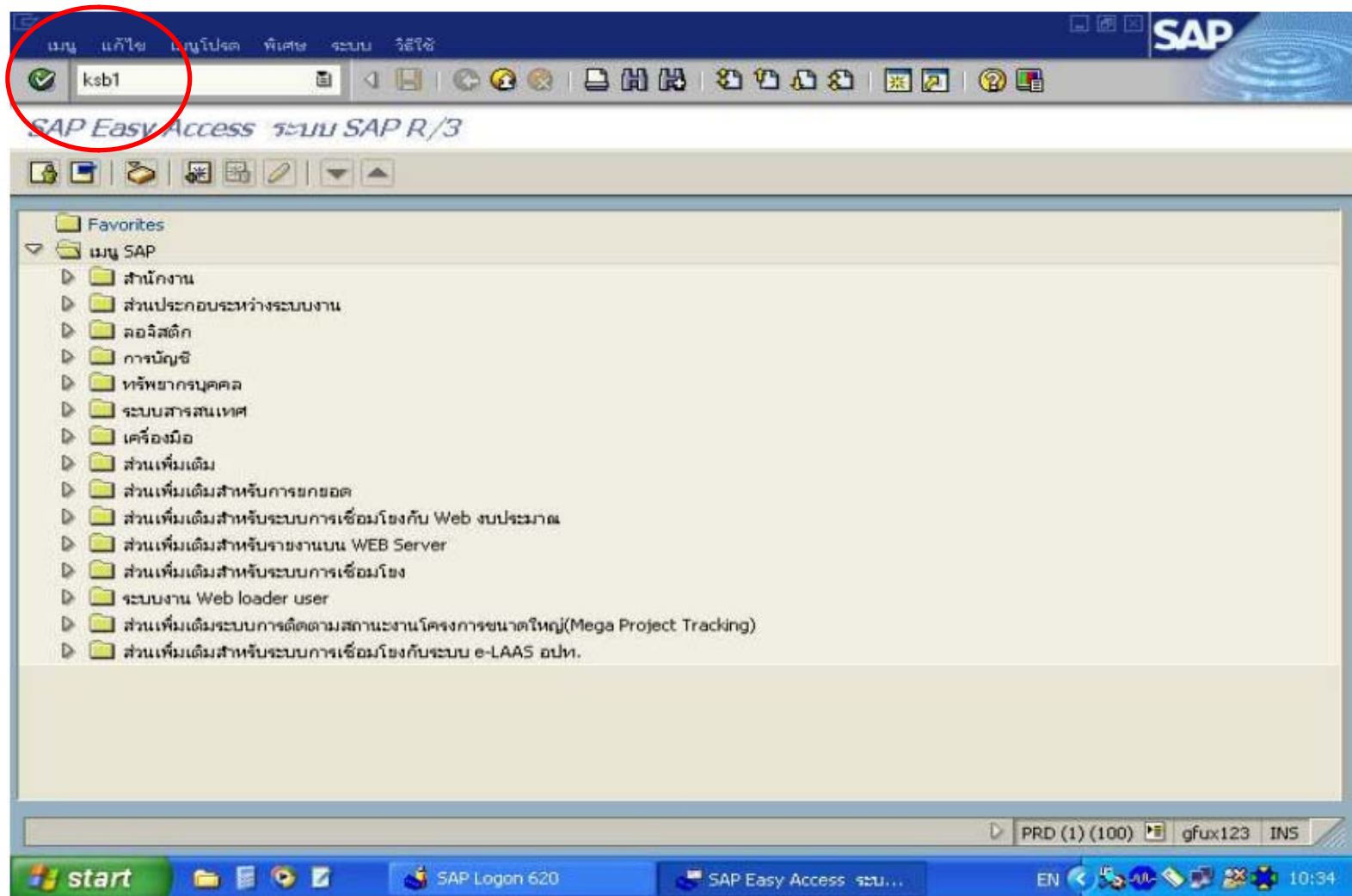

1. การเตรียมข้อมูลค่าใช้จ่าย

โปรแกรม แก๊ซ ไปที่ พิเศษ ระบบ 1515

แสดงบรรทัดรายการต้นทุนจริงสำหรับศูนย์กลางต้นทุน : จอภาพเริ่มต้น

เขตการเลือกต่อไป...

ศูนย์กลางต้นทุน	U300300000	ถึง	U300399999	➔
หรือ				
กลุ่มศูนย์กลางต้นทุน				
ส่วนประกอบต้นทุน	5000000000	ถึง	5999999999	➔
หรือ				
กลุ่มส่วนประกอบต้นทุน				
ข้อมูลการผ่านรายการ				
วันที่ผ่านรายการ	01.10.2008	ถึง	31.09.2009	
การกำหนดค่า				
โครงร่าง	TOMYUM_V1		ขณะเขียน-การผ่านรายการ	
การกำหนดเพิ่มเติม				

PRD (1) (100) gflux123 IN5

start SAP Logon 620 แสดงบรรทัดรา... Microsoft Exce... EN 10:37

1. การเตรียมข้อมูลค่าใช้จ่าย

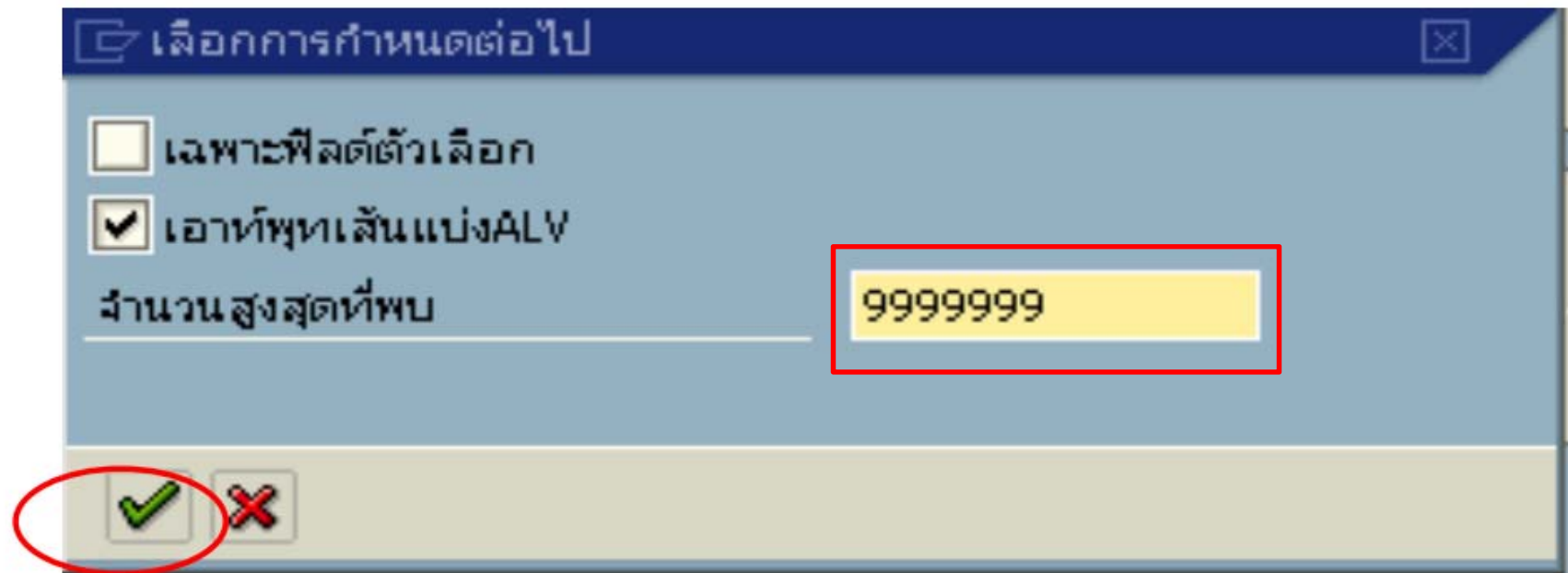

1. การเตรียมข้อมูลค่าใช้จ่าย

รายงาน แก้ม โป้ การกำหนดค่า พิเศษ สภาพแวดล้อม ระบบ วิถีใช้

แสดงบรรทัดรายการต้นทุนจริงสำหรับศูนย์ต้นทุน

เอกสาร เรคคอร์ดหลัก

โครงการ: TOMYUM_V1 รายละเอียด - ล่วงผ่านรายการ
ศูนย์ต้นทุน: 3003000000 บาท
สกุลเงินรายงาน: THB Baht

ศูนย์ต้นทุน	แหล่งของเง	กิจกรรมหลัก	ส่วนประกอบต้นทุน	Val.in rep.cur.	ปล.เอกสาร	กำหนดบ/ชประกอบ1
300399998	5211240	030031000D0779	5104020105	439.77	BE	BPR 1000D0779000
300399998	5211240	030031000D0779	5104020105	12.84	BE	BPR 1000D0779000
300399998	5211240	030031000D0779	5104020105	45,541.31	KC	BPR 1000D0779000
300399998	5211240	030031000D0779	5104020105	6,998.71	KC	BPR 1000D0779000
300399998	5211240	030031000D0779	5104020105	1,789.32	KC	BPR 1000D0779000
300399998	5211240	030031000D0779	5104020105	18,297.00	KC	BPR 1000D0779000
300399998	5211240	030031000D0779	5104020105	634.51	KC	BPR 1000D0779000
300399998	5211240	030031000D0779	5104020105	362.89	KC	BPR 1000D0779000
300399998	5211240	030031000D0779	5104020105	11,752.88	KC	BPR 1000D0779000
300399998	5211240	030031000D0779	5104020106	6,002.84	KC	BPR 1000D0779000
300399998	5211240	030031000D0779	5104020106	1,568.12	KC	BPR 1000D0779000
300399998	5211240	030031000D0779	5104020106	1,568.12	KC	BPR 1000D0779000
300399998	5211240	030031000D0779	5104020106	6,002.84	KC	BPR 1000D0779000
300399998	5211240	030031000D0779	5104020106	6,002.84	KC	BPR 1000D0779000
300399998	5211240	030031000D0779	5104020106	1,568.12	KC	BPR 1000D0779000

PRD (1) (100) gfu 25 สิงหาคม 2552

start SAP Logon 620 แสดงบรรทัดรา... Microsoft Exce... EN 10:44

1. การเตรียมข้อมูลค่าใช้จ่าย

ศูนย์ต้นทุน	แหล่งของเง	กิจกรรมหลัก	ส่วนประกอบต้นทุน	Postg Date	ชื่อส่วนประกอบต้นทุน	Val.in rep.cur.
300400000	5111110	030041000C0551	5101010101	22.10.2007	เงินเดือน	237,200.00
300400000	5111110	030041000C0551		22.11.2007	เงินเดือน	237,200.00
300400000	5111110	030041000C0551		20.12.2007	เงินเดือน	237,200.00
300400000	5111110	030041000C0551		23.01.2008	เงินเดือน	343,696.13
300400000	5111110	030041000C0551		20.02.2008	เงินเดือน	339,950.00
300400000	5111110	030041000C0551		21.03.2008	เงินเดือน	339,950.00
300400001	5111110	030041000C0551		22.10.2007	เงินเดือน	98,280.00
300400001	5111110	030041000C0551		22.11.2007	เงินเดือน	98,280.00
300400001	5111110	030041000C0551		20.12.2007	เงินเดือน	98,280.00
300400001	5111110	030041000C0551		23.01.2008	เงินเดือน	122,550.96
300400001	5111110	030041000C0551		20.02.2008	เงินเดือน	120,450.00
300400001	5111110	030041000C0551		21.03.2008	เงินเดือน	124,659.68
300400002	5111110	030041000C0553		22.10.2007	เงินเดือน	440,590.00
300400002	5111110	030041000C0553		22.11.2007	เงินเดือน	440,590.00
300400002	5111110	030041000C0553		20.12.2007	เงินเดือน	9,900.00

1. การเตรียมข้อมูลค่าใช้จ่าย

	A	B	C	D	E	F	G	H	I	J
1	ส.ต้นทุน	แหล่งของเงิน	กิจกรรมหลัก	สภ.ต้นทุน	Valin RC	บ.ขประกอบ				
2	300300003	5211110	030031000D0779	5101010101	595,027.76	BPR 1000D0779000				
3	300300003	5211110	030031000D0779	5101010101	7,889,195.19	BPR 1000D0779000				
4	300300003	5211110	030031000D0779	5101010101	13,724,293.90	BPR 1000D0779000				
5	300300003	5211110	030031000D0779	5101010101	588,677.82	BPR 1000D0779000				
6	300300003	5211110	030031000D0779	5101010101	7,867,447.40	BPR 1000D0779000				
7	300300003	5211110	030031000D0779	5101010101	13,621,751.12	BPR 1000D0779000				
8	300300003	5211110	030031000D0779	5101010101	8,051,367.65	BPR 1000D0779000				
9	300300003	5211110	030031000D0779	5101010101	590,140.46	BPR 1000D0779000				
10	300300003	5211110	030031000D0779	5101010101	-9,432.26	BPR 1000D0779000				
11	300300003	5211110	030031000D0779	5101010101	-835.5	BPR 1000D0779000				
12	300300003	5211110	030031000D0779	5101010101	589,620.10	BPR 1000D0779000				
13	300300003	5211110	030031000D0779	5101010101	13,215,448.01	BPR 1000D0779000				
14	300300003	5211110	030031000D0779	5101010101	8,120,330.89	BPR 1000D0779000				
15	300300003	5211110	030031000D0779	5101010101	-93,340.00	BPR 1000D0779000				
16	300300003	5211110	030031000D0779	5101010101	-835.5	BPR 1000D0779000				
17	300300003	5211110	030031000D0779	5101010101	8,123,215.38	BPR 1000D0779000				
18	300300003	5211110	030031000D0779	5101010101	14,407,298.32	BPR 1000D0779000				
19	300300003	5211110	030031000D0779	5101010101	514,185.20	BPR 1000D0779000				

3. การกำหนดเกณฑ์การปันส่วนจากศูนย์ต้นทุนสู่กิจกรรมย่อย

	A	B	C	D	E	F	G
1	300400000	10	101	0			
2	300400000	10	102	0			
3	300400000	20					
4	300400000	10	104	0			
5	300400000	15	105	0			
6	300400000	5,000	106	5120000			
7	300400000	30	107	0			
8	300400001	7	105	0			
9	300400001	3	108	0			
10	300400001	10,000	109	5110000			
11	300400002	1	107	0			
12	300400002	50,000	110	5111000			
13	300400003	1	108	0			
14	300400004	25	111	0			
15	300400004	40	112	0			
16	300400005	1	113	0			
17	300400006	25	114	0			
18	300400006	25	115	0			
19	300400007	1	116	0			
20	300400008	3	110	0			

A blue callout box points to Column A with the text: "Column A รหัสศูนย์ต้นทุน".

3. การกำหนดเกณฑ์การปันส่วนจากศูนย์ต้นทุนสู่กิจกรรมย่อย

	A	B	C	D	E	F	G
1	300400000	10	101		0		
2	300400000	10	102				
3	300400000	20					
4	300400000	10	104		0		
5	300400000	15	105		0		
6	300400000	5,000	106	5120000			
7	300400000	30	107		0		
8	300400001	7	105		0		
9	300400001	3	108		0		
10	300400001	10,000	109	5110000			
11	300400002	1	107		0		
12	300400002	50,000	110	5111000			
13	300400003	1	108		0		
14	300400004	25	111		0		
15	300400004	40	112		0		
16	300400005	1	113		0		
17	300400006	25	114		0		
18	300400006	25	115		0		
19	300400007	1	116		0		
20	300400008	3	110		0		

3. การกำหนดเกณฑ์การปันส่วนจากศูนย์ต้นทุนสู่กิจกรรมย่อย

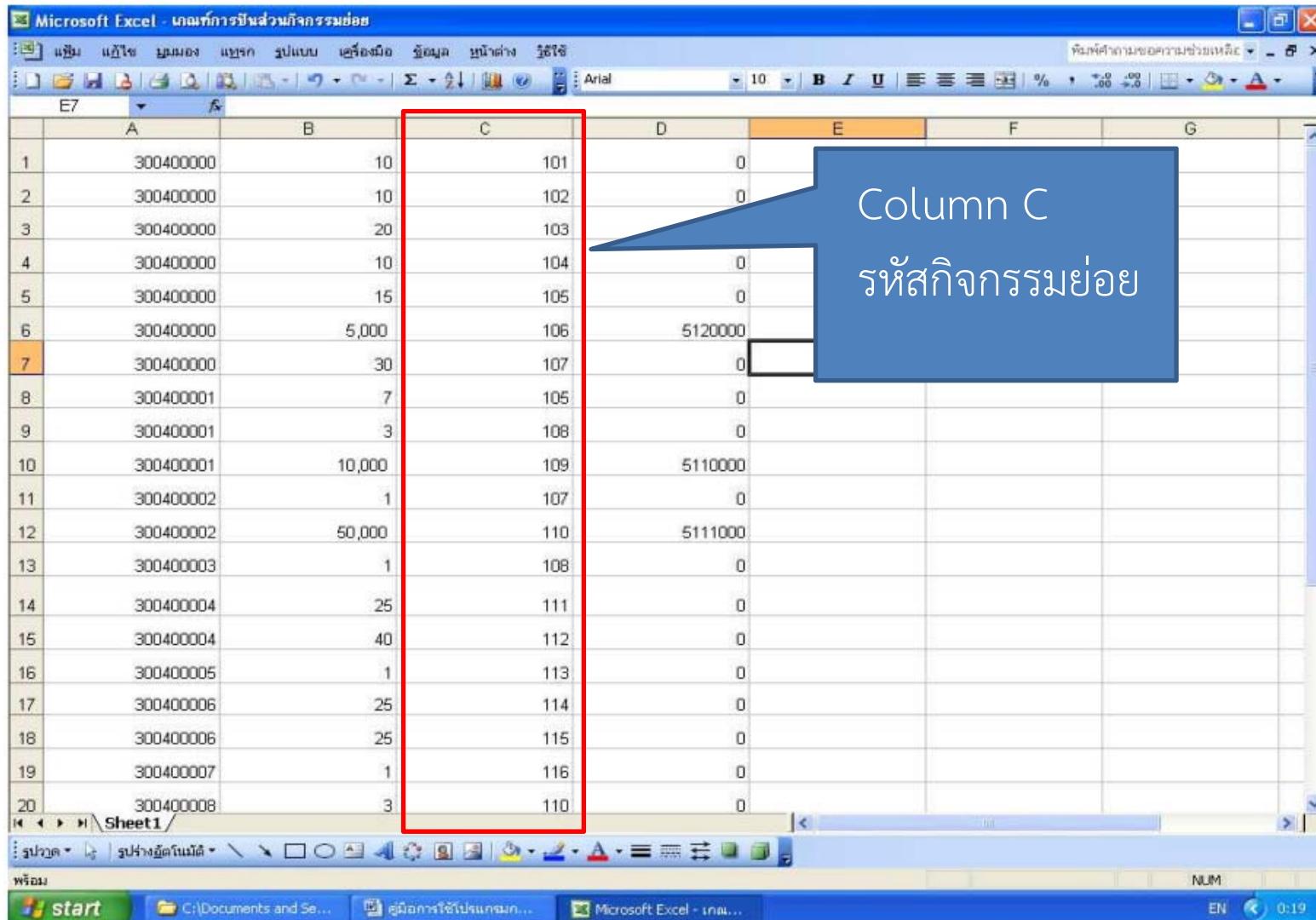

	A	B	C	D	E	F	G
1	300400000	10	101	0			
2	300400000	10	102	0			
3	300400000	20	103	0			
4	300400000	10	104	0			
5	300400000	15	105	0			
6	300400000	5,000	106	5120000			
7	300400000	30	107	0			
8	300400001	7	105	0			
9	300400001	3	108	0			
10	300400001	10,000	109	5110000			
11	300400002	1	107	0			
12	300400002	50,000	110	5111000			
13	300400003	1	108	0			
14	300400004	25	111	0			
15	300400004	40	112	0			
16	300400005	1	113	0			
17	300400006	25	114	0			
18	300400006	25	115	0			
19	300400007	1	116	0			
20	300400008	3	110	0			

Column C is highlighted with a red box. A blue callout box points to Column C with the text "Column C รหัสกิจกรรมย่อย".

3. การกำหนดเกณฑ์การปันส่วนจากศูนย์ต้นทุนสู่กิจกรรมย่อย

	A	B	C	D	E	F	G
1	300400000	10	101	0			
2	300400000	10	102	0			
3	300400000	20	103	0			
4	300400000	10	104	0			
5	300400000	15	105	0			
6	300400000	5,000	106	5120000			
7	300400000	30	107	0			
8	300400001	7	105	0			
9	300400001	3	108	0			
10	300400001	10,000	109	5110000			
11	300400002	1	107	0			
12	300400002	50,000	110	5111000			
13	300400003	1	108	0			
14	300400004	25	111	0			
15	300400004	40	112	0			
16	300400005	1	113	0			
17	300400006	25	114	0			
18	300400006	25	115	0			
19	300400007	1	116	0			
20	300400008	3	110	0			

Column D is highlighted with a red box and labeled as 'Column D แหล่งของเงิน' (Column D Source of Money).

3. การกำหนดเกณฑ์การปันส่วนจากศูนย์ต้นทุนสู่กิจกรรมย่อย

	A	B	C	D	E	F	G
1	300400000	10	101	0			
2	300400000	10	102	0			
3	300400000	20	103	0			
4	300400000	10	104	0			
5	300400000	15	105	0			
6	300400000	5,000	106	5120000			
7	300400000	30	107	0			
8	300400001	7	105	0			
9	300400001	3	108	0			
10	300400001	10,000	109	5110000			
11	300400002	1	107	0			
12	300400002	50,000	110	5111000			
13	300400003	1	108	0			
14	300400004	25	111	0			
15	300400004	40	112	0			
16	300400005	1	113	0			
17	300400006	25	114	0			
18	300400006	25	115	0			
19	300400007	1	116	0			
20	300400008	3	110	0			

4. การกำหนดเกณฑ์การปันส่วนจากกิจกรรมย่อยสู่ผลผลิตย่อย

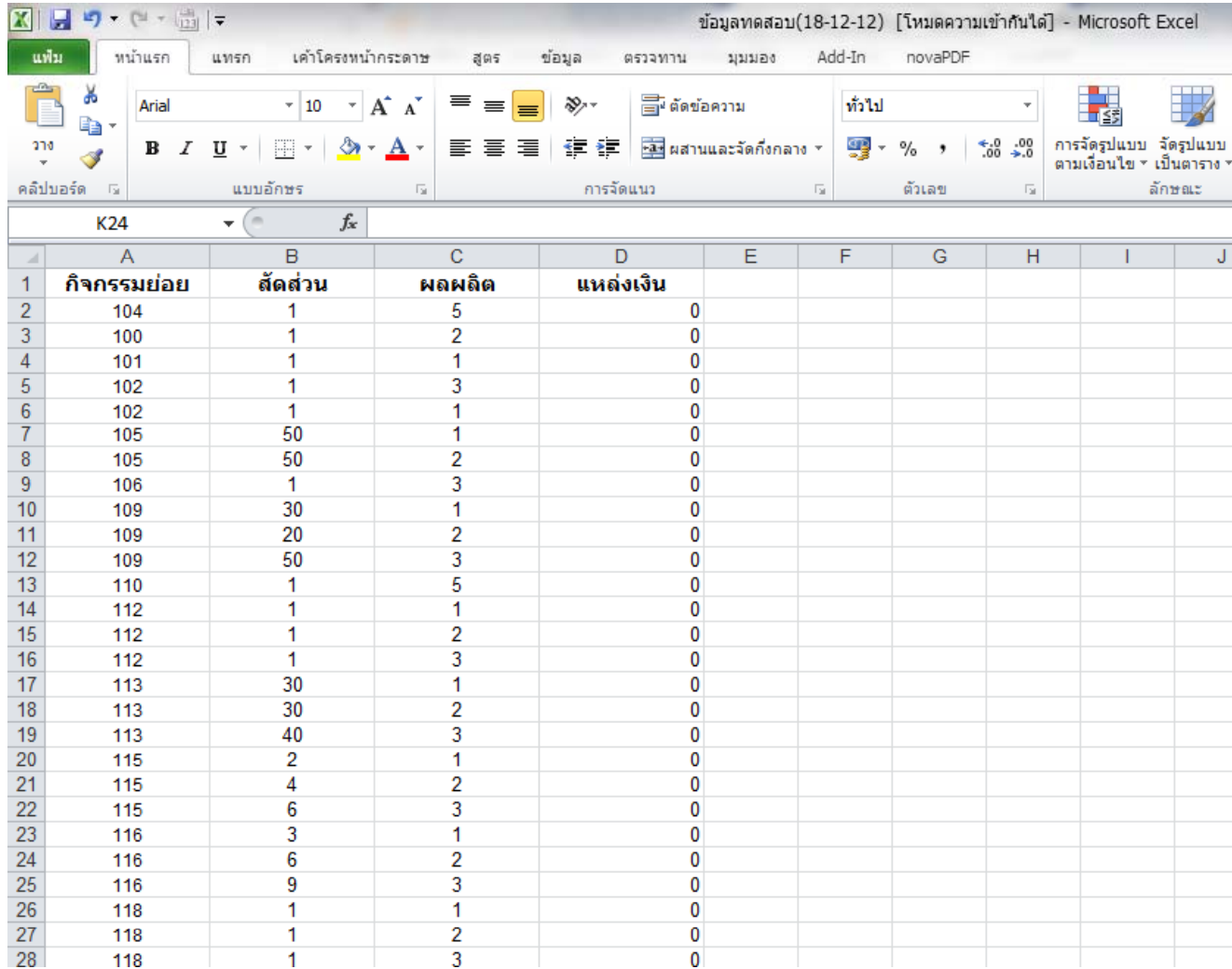

	A	B	C	D	E	F	G	H	I	J
1	กิจกรรมย่อย	ตัดส่วน	ผลผลิต	แหล่งเงิน						
2	104	1	5	0						
3	100	1	2	0						
4	101	1	1	0						
5	102	1	3	0						
6	102	1	1	0						
7	105	50	1	0						
8	105	50	2	0						
9	106	1	3	0						
10	109	30	1	0						
11	109	20	2	0						
12	109	50	3	0						
13	110	1	5	0						
14	112	1	1	0						
15	112	1	2	0						
16	112	1	3	0						
17	113	30	1	0						
18	113	30	2	0						
19	113	40	3	0						
20	115	2	1	0						
21	115	4	2	0						
22	115	6	3	0						
23	116	3	1	0						
24	116	6	2	0						
25	116	9	3	0						
26	118	1	1	0						
27	118	1	2	0						
28	118	1	3	0						

5. การนำเข้าข้อมูลเข้าเพื่อประมวลผลในโปรแกรม CGD_Costing

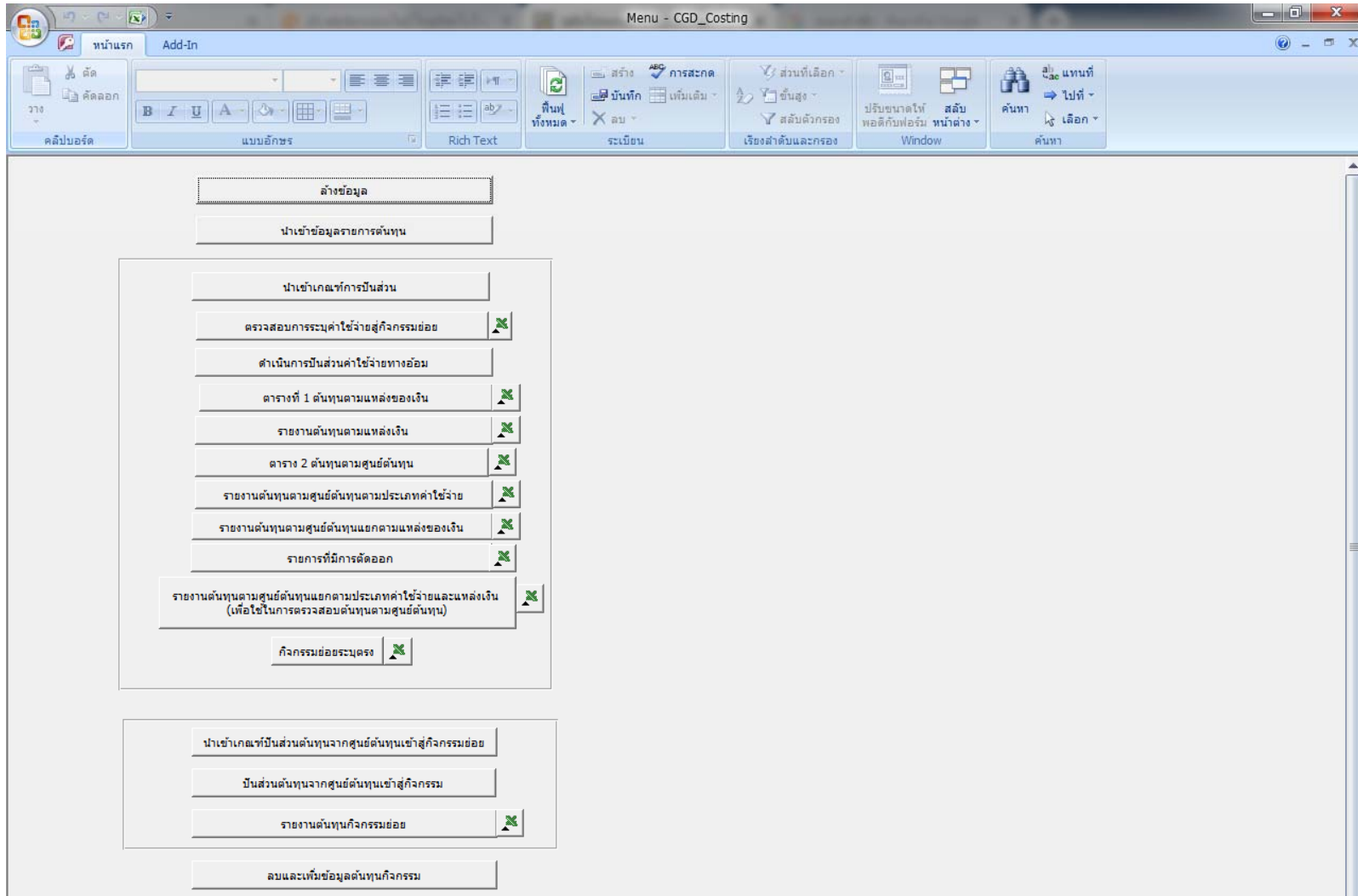

สำนักงานชลประทานที่ 2
รายละเอียดข้อมูลการปันส่วนค่าใช้จ่าย
ประจำปีงบประมาณ พ.ศ. 2559

ศูนย์ต้นทุนผู้โอน	กิจกรรมย่อย	รหัสบัญชี	ชื่อบัญชี	ค่าใช้จ่ายจากระบบ GFMS					ค่าใช้จ่ายปันส่วนให้สำนัก กอง อื่น										คงเหลือเป็นค่าใช้จ่ายของสำนัก / กอง						
				เงินในงบประมาณ	เงินนอกงบประมาณ	งบกลาง	ค่าเสื่อมราคา	รวม	สำนัก กอง ผู้รับโอนค่าใช้จ่ายปันส่วน ที่ 1					สำนัก กอง ผู้รับ					เงินในงบประมาณ	เงินนอกงบประมาณ	งบกลาง	ค่าเสื่อมราคา	รวม		
									สำนัก กอง ผู้รับโอน	เงินในงบประมาณ	เงินนอกงบประมาณ	งบกลาง	ค่าเสื่อมราคา	รวม	สำนัก กอง ผู้รับ	เงินในงบประมาณ	เงินนอกงบประมาณ	งบกลาง						ค่าเสื่อมราคา	รวม
(1)	(2)	(3)	(4)	(5)	(6)	(7)	(8)	(9)	(10)	(11)	(12)	(13)	(14)	(15)	(16)	(17)	(18)	(19)	(20)	(21)	(46)	(47)	(48)	(49)	(50)
700300037	000	5101010108	ค่าล่วงเวลา			62,160.00		62,160.00						-					-		-	-	62,160.00	-	62,160.00
700300037	000	5101010113	ค่าจ้าง			4,767,591.00		4,767,591.00						-					-		-	-	4,767,591.00	-	4,767,591.00
700300037	000	5101020101	เงินช่วยเหลือพิเศษกรณีเสียชีวิต			-		-						-					-		-	-	-	-	-
700300037	000	5101020108	ค่าเช่าบ้าน		-			-						-					-		-	-	-	-	-
700300037	000	5101030101	เงินช่วยการศึกษาบุตร			789,188.75		789,188.75						-					-		-	-	789,188.75	-	789,188.75
700300037	000	5101030205	เงินช่วยค่ารักษาพยาบาลประเภทผู้ป่วยนอก-รพ.รัฐ			714,452.75		714,452.75						-					-		-	-	714,452.75	-	714,452.75
700300037	000	5101030208	เงินช่วยค่ารักษาพยาบาลประเภทผู้ป่วยใน-รพ.เอกชน			3,868.00		3,868.00						-					-		-	-	3,868.00	-	3,868.00
700300037	000	5102010199	ค่าใช้จ่ายด้านการฝึกอบรม-ในประเทศ	33,576.10				33,576.10						-					-		33,576.10	-	-	-	33,576.10
700300037	000	5102030199	ค่าใช้จ่ายด้านการฝึกอบรม-บุคคลภายนอก	204,234.50		78,037.43		282,271.93						-					-		204,234.50	-	78,037.43	-	282,271.93
700300037	000	5103010102	ค่าเบี้ยเลี้ยง	77,360.00				77,360.00						-					-		77,360.00	-	-	-	77,360.00
700300037	000	5103010103	ค่าที่พัก	100,360.00				100,360.00						-					-		100,360.00	-	-	-	100,360.00
700300037	000	5103010199	ค่าใช้จ่ายเดินทางไปราชการ-ในประเทศ	75,767.21				75,767.21						-					-		75,767.21	-	-	-	75,767.21
700300037	000	5104010104	ค่าวัสดุ	-	3,081,782.62	669,650.00		3,751,432.62						-					-		-	3,081,782.62	669,650.00	-	3,751,432.62
700300037	000	5104010107	ค่าซ่อมแซมและค่าบำรุงรักษา	98,984,115.15		171,475.95		99,155,591.10						-					-		98,984,115.15	-	171,475.95	-	99,155,591.10
700300037	000	5104010110	ค่าเชื้อเพลิง	-				-						-					-		-	-	-	-	-
700300037	000	5104010112	ค่าจ้างเหมาบริการ-บุคคลภายนอก	2,317,484.98		46,048.43		2,363,533.41						-					-		2,317,484.98	-	46,048.43	-	2,363,533.41
700300037	000	5104010113	ค่าจ้างเหมาบริการ - หน่วยงานภาครัฐ	1,236.92				1,236.92						-					-		1,236.92	-	-	-	1,236.92
700300037	000	5104020101	ค่าไฟฟ้า	1,717,570.45				1,717,570.45						-					-		1,717,570.45	-	-	-	1,717,570.45
700300037	000	5104020103	ค่าน้ำประปาและน้ำบาดาล	98,070.88	(0.00)			98,070.88						-					-		98,070.88	(0.00)	-	-	98,070.88
700300037	000	5104020105	ค่าโทรศัพท์	123,404.16	(0.00)			123,404.16						-					-		123,404.16	(0.00)	-	-	123,404.16
700300037	000	5104020106	ค่าบริการสื่อสารและโทรคมนาคม	50,037.55	-			50,037.55						-					-		50,037.55	-	-	-	50,037.55
700300037	000	5104020107	ค่าบริการไปรษณีย์โทรเลขและขนส่ง	78,753.51	-			78,753.51						-					-		78,753.51	-	-	-	78,753.51
700300037	000	5104030203	ค่าเบี้ยประกันภัย		236,966.96			236,966.96						-					-		-	236,966.96	-	-	236,966.96
700300037	000	5104030206	ค่าครุภัณฑ์มูลค่าต่ำกว่าเกณฑ์		235,717.17			235,717.17						-					-		-	235,717.17	-	-	235,717.17
700300037	000	5104030207	ค่าใช้จ่ายในการประชุม	-				-						-					-		-	-	-	-	-
700300037	000	5104030299	ค่าใช้จ่ายอื่น ๆ	8,446,985.72	-			8,446,985.72						-					-		8,446,985.72	-	-	-	8,446,985.72
700300037	000	5104040101	ค่าตอบแทนตามตำแหน่ง	-				-						-					-		-	-	-	-	-
700300037	000	5104040102	ค่าตอบแทนเฉพาะงาน	50,400.00				50,400.00						-					-		50,400.00	-	-	-	50,400.00
700300037	000	5105010101	ค่าเสื่อมราคา-อาคารเพื่อการพักอาศัย				1,005,958.19	1,005,958.19						-					-		-	-	1,005,958.19	-	1,005,958.19
700300037	000	5105010103	ค่าเสื่อมราคา - อาคารสำนักงาน				1,431,887.15	1,431,887.15						-					-		-	-	1,431,887.15	-	1,431,887.15
700300037	000	5105010105	ค่าเสื่อมราคา - อาคารเพื่อประโยชน์อื่น				823,407.61	823,407.61						-					-		-	-	823,407.61	-	823,407.61
700300037	000	5105010107	ค่าเสื่อมราคา - สิ่งปลูกสร้าง				802,149.47	802,149.47						-					-		-	-	802,149.47	-	802,149.47
700300037	000	5105010109	ค่าเสื่อมราคา - ครุภัณฑ์สำนักงาน				235,454.20	235,454.20						-					-		-	-	235,454.20	-	235,454.20
700300037	000	5105010111	ค่าเสื่อมราคา - ครุภัณฑ์ยานพาหนะและอุปกรณ์การขนส่ง				5,464,289.59	5,464,289.59						-					-		-	-	5,464,289.59	-	5,464,289.59
700300037	000	5105010113	ค่าเสื่อมราคา - ครุภัณฑ์ไฟฟ้าและวิทยุ				278,529.95	278,529.95						-					-		-	-	278,529.95	-	278,529.95
700300037	000	5105010115	ค่าเสื่อมราคา - ครุภัณฑ์โฆษณาและเผยแพร่				88,033.02	88,033.02						-					-		-	-	88,033.02	-	88,033.02
700300037	000	5105010117	ค่าเสื่อมราคา - ครุภัณฑ์การเกษตร				696,073.26	696,073.26						-					-		-	-	696,073.26	-	696,073.26
700300037	000	5105010119	ค่าเสื่อมราคา - ครุภัณฑ์โรงงาน				420,642.04	420,642.04						-					-		-	-	420,642.04	-	420,642.04
700300037	000	5105010121	ค่าเสื่อมราคา - ครุภัณฑ์ก่อสร้าง				1,621,601.96	1,621,601.96						-					-		-	-	1,621,601.96	-	1,621,601.96
700300037	000	5105010123	ค่าเสื่อมราคา - ครุภัณฑ์สำรวจ				115,942.77	115,942.77						-					-		-	-	115,942.77	-	115,942.77
700300037	000	5105010125	ค่าเสื่อมราคา - ครุภัณฑ์วิทยาศาสตร์และการแพทย์				102,772.25	102,772.25						-					-		-	-	102,772.25	-	102,772.25
700300037	000	5105010127	ค่าเสื่อมราคา - อุปกรณ์คอมพิวเตอร์				758,177.77	758,177.77						-					-		-	-	758,177.77	-	758,177.77
700300037	000	5105010131	ค่าเสื่อมราคา - ครุภัณฑ์งานบ้านงานครัว				16,683.52	16,683.52						-					-		-	-	16,683.52	-	16,683.52
700300037	000	5105010194	ค่าเสื่อมราคา - อาคารและสิ่งปลูกสร้างไม่ระบุ				2,222,523.61	2,222,523.61						-					-		-	-	2,222,523.61	-	2,222,523.61
700300037	000	5105010195	ค่าเสื่อมราคา - ครุภัณฑ์ไม่ระบุ				10,687.62	10,687.62						-					-		-	-	10,687.62	-	10,687.62
700300037	000	5301010101	ปรับหมวดจ่าย		-			-						-					-		-	-	-	-	-
700300037	132	5103010102	ค่าเบี้ยเลี้ยง	720.00				720.00						-					-		720.00	-	-	-	720.00
700300037	132	5103010103	ค่าที่พัก	800.00				800.00						-					-		800.00	-	-	-	800.00
700300037	132	5103010199	ค่าใช้จ่ายเดินทางไปราชการ-ในประเทศ	6,866.90				6,866.90						-					-		6,866.90	-	-	-	6,866.90
700300037	132	5104020101	ค่าไฟฟ้า	668.20	-			668.20						-					-		668.20	-	-	-	668.20
700300037	132	5104020103	ค่าน้ำประปาและน้ำบาดาล	813.20				813.20						-					-		813.20	-	-	-	813.20
700300037	132	5104020105	ค่าโทรศัพท์	986.97	-			986.97						-					-		986.97	-	-	-	986.97
700300037	132	5104020106	ค่าบริการสื่อสารและโทรคมนาคม	4,866.10	-			4,866.10						-					-		4,866.10	-	-	-	4,866.10
700300037	132	5104020107	ค่าบริการไปรษณีย์โทรเลขและขนส่ง	3,681.00	-			3,681.00						-					-		3,681.00	-	-	-	3,681.00

ศูนย์ต้นทุนผู้โอน	กิจกรรมย่อย	รหัสบัญชี	ชื่อบัญชี	ค่าใช้จ่ายจากระบบ GFMS					ค่าใช้จ่ายเป็นส่วนให้สำนัก กอง อื่น										คงเหลือเป็นค่าใช้จ่ายของสำนัก / กอง							
				เงินในงบประมาณ	เงินนอกงบประมาณ	งบกลาง	ค่าเสื่อมราคา	รวม	สำนัก กอง ผู้รับโอนค่าใช้จ่ายเป็นส่วนที่ 1					สำนัก กอง ผู้รับ					เงินในงบประมาณ	เงินนอกงบประมาณ	งบกลาง	ค่าเสื่อมราคา	รวม			
									สำนัก กอง ผู้รับโอน	เงินในงบประมาณ	เงินนอกงบประมาณ	งบกลาง	ค่าเสื่อมราคา	รวม	สำนัก กอง ผู้รับ	เงินในงบประมาณ	เงินนอกงบประมาณ	งบกลาง						ค่าเสื่อมราคา	รวม	
(1)	(2)	(3)	(4)	(5)	(6)	(7)	(8)	(9)	(10)	(11)	(12)	(13)	(14)	(15)	(16)	(17)	(18)	(19)	(20)	(21)	(46)	(47)	(48)	(49)	(50)	
700300037	132	5104030299	ค่าใช้สอยอื่น ๆ	4,884,359.51				4,884,359.51						-						-	4,884,359.51	-	-	-	4,884,359.51	
700300037	133	5103010102	ค่าเบี่ยง	1,680.00				1,680.00						-						-	1,680.00	-	-	-	1,680.00	
700300037	133	5103010103	ค่าที่หัก	2,400.00				2,400.00						-						-	2,400.00	-	-	-	2,400.00	
700300037	133	5103010199	ค่าใช้จ่ายเดินทางไปราชการในประเทศ	5,418.00				5,418.00						-						-	5,418.00	-	-	-	5,418.00	
700300037	133	5104020101	ค่าไฟฟ้า	12,803.28	(0.00)			12,803.28						-						-	12,803.28	(0.00)	-	-	12,803.28	
700300037	133	5104020103	ค่าน้ำประปาและน้ำบาดาล	1,273.30				1,273.30						-						-	1,273.30	-	-	-	1,273.30	
700300037	133	5104020105	ค่าโทรศัพท์	1,235.65	0.00			1,235.65						-						-	1,235.65	0.00	-	-	1,235.65	
700300037	133	5104020106	ค่าบริการสื่อสารและโทรคมนาคม	6,944.30	-			6,944.30						-						-	6,944.30	-	-	-	6,944.30	
700300037	133	5104030299	ค่าใช้สอยอื่น ๆ	3,675,072.06				3,675,072.06						-						-	3,675,072.06	-	-	-	3,675,072.06	
700300037	138	5101030101	เงินช่วยการศึกษาบุตร			41,300.00		41,300.00						-						-	-	-	41,300.00	-	41,300.00	
700300037	138	5101030205	เงินช่วยค่ารักษาพยาบาลประเภผู้ป่วยนอก-รพ.รัฐ			553.00		553.00						-						-	-	-	553.00	-	553.00	
700300037	138	5104020101	ค่าไฟฟ้า	8,352.40	-			8,352.40						-						-	8,352.40	-	-	-	8,352.40	
700300037	138	5104020105	ค่าโทรศัพท์	4,811.27	-			4,811.27						-						-	4,811.27	-	-	-	4,811.27	
700300037	138	5104030299	ค่าใช้สอยอื่น ๆ	4,004,423.18				4,004,423.18						-						-	4,004,423.18	-	-	-	4,004,423.18	
700300037	215	5102010199	ค่าใช้จ่ายด้านการฝึกอบรม-ในประเทศ	12,600.00				12,600.00						-						-	12,600.00	-	-	-	12,600.00	
700300037	215	5103010102	ค่าเบี่ยง	400.00				400.00						-						-	400.00	-	-	-	400.00	
700300037	215	5103010103	ค่าที่หัก	950.00				950.00						-						-	950.00	-	-	-	950.00	
700300037	215	5103010199	ค่าใช้จ่ายเดินทางไปราชการในประเทศ	3,949.48				3,949.48						-						-	3,949.48	-	-	-	3,949.48	
700300037	215	5104010107	ค่าซ่อมแซมและค่าบำรุงรักษา	3,135,592.87				3,135,592.87						-						-	3,135,592.87	-	-	-	3,135,592.87	
700300037	215	5104030299	ค่าใช้สอยอื่น ๆ	7,052.96				7,052.96						-						-	7,052.96	-	-	-	7,052.96	
700300037	215	5301010101	ปรับหมวดจ่าย	0.00				0.00						-						-	0.00	-	-	-	0.00	
700300037	216	5102010199	ค่าใช้จ่ายด้านการฝึกอบรม-ในประเทศ	8,685.00				8,685.00						-						-	8,685.00	-	-	-	8,685.00	
700300037	216	5102030199	ค่าใช้จ่ายด้านการฝึกอบรม-บุคคลภายนอก	905,341.00				905,341.00						-						-	905,341.00	-	-	-	905,341.00	
700300037	216	5103010102	ค่าเบี่ยง	11,520.00				11,520.00						-						-	11,520.00	-	-	-	11,520.00	
700300037	216	5103010103	ค่าที่หัก	25,650.00				25,650.00						-						-	25,650.00	-	-	-	25,650.00	
700300037	216	5103010199	ค่าใช้จ่ายเดินทางไปราชการในประเทศ	32,060.85				32,060.85						-						-	32,060.85	-	-	-	32,060.85	
700300037	216	5104010112	ค่าจ้างเหมาบริการ-บุคคลภายนอก	30,000.00				30,000.00						-						-	30,000.00	-	-	-	30,000.00	
700300037	217	5104010107	ค่าซ่อมแซมและค่าบำรุงรักษา	15,099,874.66		3,999,954.02		19,099,828.68						-						-	15,099,874.66	-	3,999,954.02	-	19,099,828.68	
700300037	217	5301010101	ปรับหมวดจ่าย	-				-						-						-	-	-	-	-	-	
700300037	218	5104010107	ค่าซ่อมแซมและค่าบำรุงรักษา	18,433.00				18,433.00						-						-	18,433.00	-	-	-	18,433.00	
700300037	218	5301010101	ปรับหมวดจ่าย	-				-						-						-	-	-	-	-	-	
700300037	219	5104030299	ค่าใช้สอยอื่น ๆ	11,790,924.19				11,790,924.19						-						-	11,790,924.19	-	-	-	11,790,924.19	
700300037	220	5101010108	ค่าล่วงเวลา	215,680.00				215,680.00						-						-	215,680.00	-	-	-	215,680.00	
700300037	220	5103010102	ค่าเบี่ยง	30,640.00				30,640.00						-						-	30,640.00	-	-	-	30,640.00	
700300037	220	5103010103	ค่าที่หัก	64,100.00				64,100.00						-						-	64,100.00	-	-	-	64,100.00	
700300037	220	5103010199	ค่าใช้จ่ายเดินทางไปราชการในประเทศ	37,984.95				37,984.95						-						-	37,984.95	-	-	-	37,984.95	
700300037	220	5104010104	ค่าวัสดุ	57,689.00				57,689.00						-						-	57,689.00	-	-	-	57,689.00	
700300037	220	5104010107	ค่าซ่อมแซมและค่าบำรุงรักษา	141,395,406.75				141,395,406.75						-						-	141,395,406.75	-	-	-	141,395,406.75	
700300037	220	5104010110	ค่าเชื้อเพลิง	-				-						-						-	-	-	-	-	-	
700300037	220	5104010112	ค่าจ้างเหมาบริการ-บุคคลภายนอก	91,536.56				91,536.56						-						-	91,536.56	-	-	-	91,536.56	
700300037	220	5104040102	ค่าตอบแทนเฉพาะงาน	57,600.00				57,600.00						-						-	57,600.00	-	-	-	57,600.00	
700300037	220	5301010101	ปรับหมวดจ่าย	-				-						-						-	-	-	-	-	-	
700300037	223	5103010102	ค่าเบี่ยง	960.00				960.00						-						-	960.00	-	-	-	960.00	
700300037	223	5104040102	ค่าตอบแทนเฉพาะงาน	58,800.00				58,800.00						-						-	58,800.00	-	-	-	58,800.00	
700300037	225	5104010107	ค่าซ่อมแซมและค่าบำรุงรักษา	-				-						-						-	-	-	-	-	-	
700300037	225	5301010101	ปรับหมวดจ่าย	-				-						-						-	-	-	-	-	-	
700300037	228	5101010108	ค่าล่วงเวลา	6,300.00				6,300.00						-						-	6,300.00	-	-	-	6,300.00	
700300037	228	5102010199	ค่าใช้จ่ายด้านการฝึกอบรม-ในประเทศ	126,040.41				126,040.41						-						-	126,040.41	-	-	-	126,040.41	
700300037	228	5103010102	ค่าเบี่ยง	7,360.00				7,360.00						-						-	7,360.00	-	-	-	7,360.00	
700300037	228	5103010103	ค่าที่หัก	13,800.00				13,800.00						-						-	13,800.00	-	-	-	13,800.00	
700300037	228	5103010199	ค่าใช้จ่ายเดินทางไปราชการในประเทศ	27,941.19				27,941.19						-						-	27,941.19	-	-	-	27,941.19	
700300037	228	5104010104	ค่าวัสดุ	-	927,788.88			927,788.88						-						-	-	927,788.88	-	-	-	927,788.88
700300037	228	5104010107	ค่าซ่อมแซมและค่าบำรุงรักษา	-				-						-						-	-	-	-	-	-	
700300037	228	5104040102	ค่าตอบแทนเฉพาะงาน	369,600.00				369,600.00						-						-	369,600.00	-	-	-	369,600.00	
700300037	229	5102010199	ค่าใช้จ่ายด้านการฝึกอบรม-ในประเทศ	85,296.00				85,296.00						-						-	85,296.00	-	-	-	85,296.00	
700300037	229	5103010102	ค่าเบี่ยง	9,280.00				9,280.00						-						-	9,280.00	-	-	-	9,280.00	
700300037	229	5103010103	ค่าที่หัก	16,920.00				16,920.00						-						-	16,920.00	-	-	-	16,920.00	
700300037	229	5103010199	ค่าใช้จ่ายเดินทางไปราชการในประเทศ	22,427.30				22,427.30						-						-	22,427.30	-	-	-	22,427.30	

ศูนย์ต้นทุนผู้โอน	กิจกรรมย่อย	รหัสบัญชี	ชื่อบัญชี	ค่าใช้จ่ายจากระบบ GFMS					ค่าใช้จ่ายเป็นส่วนให้สำนัก กอง อื่น										คงเหลือเป็นค่าใช้จ่ายของสำนัก / กอง						
				เงินในงบประมาณ	เงินนอกงบประมาณ	งบกลาง	ค่าเสื่อมราคา	รวม	สำนัก กอง ผู้รับโอนค่าใช้จ่ายเป็นส่วนที่ 1					สำนัก กอง ผู้รับ					เงินในงบประมาณ	เงินนอกงบประมาณ	งบกลาง	ค่าเสื่อมราคา	รวม		
									สำนัก กอง ผู้รับโอน	เงินในงบประมาณ	เงินนอกงบประมาณ	งบกลาง	ค่าเสื่อมราคา	รวม	สำนัก กอง ผู้รับ	เงินในงบประมาณ	เงินนอกงบประมาณ	งบกลาง						ค่าเสื่อมราคา	รวม
(1)	(2)	(3)	(4)	(5)	(6)	(7)	(8)	(9)	(10)	(11)	(12)	(13)	(14)	(15)	(16)	(17)	(18)	(19)	(20)	(21)	(46)	(47)	(48)	(49)	(50)
700300037	229	5104010104	ค่าวัสดุ		73,964.13			73,964.13						-						-	-	73,964.13	-	-	73,964.13
700300037	229	5104010107	ค่าซ่อมแซมและค่าบำรุงรักษา	231,715.00				231,715.00						-						-	231,715.00	-	-	-	231,715.00
700300037	229	5104010112	ค่าจ้างเหมาบริการ-บุคคลภายนอก	1,750.00				1,750.00						-						-	1,750.00	-	-	-	1,750.00
700300037	229	5104030299	ค่าใช้จ่ายอื่น ๆ	568.79				568.79						-						-	568.79	-	-	-	568.79
700300037	229	5104040102	ค่าตอบแทนเฉพาะงาน	172,270.00				172,270.00						-						-	172,270.00	-	-	-	172,270.00
700300037	232	5104010104	ค่าวัสดุ		23,250.00			23,250.00						-						-	-	23,250.00	-	-	23,250.00
700300037	233	5101020101	เงินช่วยเหลือพิเศษกรณีเสียชีวิต			144,210.00		144,210.00						-						-	-	144,210.00	-	-	144,210.00
700300037	233	5101020108	ค่าเช่าบ้าน	193,400.00				193,400.00						-						-	193,400.00	-	-	-	193,400.00
700300037	233	5101030101	เงินช่วยการศึกษาบุตร			1,301,636.25		1,301,636.25						-						-	-	1,301,636.25	-	-	1,301,636.25
700300037	233	5101030205	เงินช่วยค่ารักษาพยาบาลประเภทผู้ป่วยนอก-รพ.รัฐ			72,047.00		72,047.00						-						-	-	72,047.00	-	-	72,047.00
700300037	233	5101030206	เงินช่วยค่ารักษาพยาบาลประเภทผู้ป่วยใน-รพ.รัฐ			2,674.00		2,674.00						-						-	-	2,674.00	-	-	2,674.00
700300037	233	5101030208	เงินช่วยค่ารักษาพยาบาลประเภทผู้ป่วยใน-รพ.เอกชน			9,000.00		9,000.00						-						-	-	9,000.00	-	-	9,000.00
700300037	233	5102010199	ค่าใช้จ่ายด้านการฝึกอบรม-ในประเทศ	416,412.82				416,412.82						-						-	416,412.82	-	-	-	416,412.82
700300037	233	5103010102	ค่าเบี้ยเลี้ยง	18,480.00				18,480.00						-						-	18,480.00	-	-	-	18,480.00
700300037	233	5103010103	ค่าที่พัก	48,410.00				48,410.00						-						-	48,410.00	-	-	-	48,410.00
700300037	233	5103010199	ค่าใช้จ่ายเดินทางไปราชการ-ในประเทศ	63,734.99				63,734.99						-						-	63,734.99	-	-	-	63,734.99
700300037	233	5103020199	ค่าใช้จ่ายเดินทางไปราชการ - ต่างประเทศ	-				-						-						-	-	-	-	-	-
700300037	233	5104010104	ค่าวัสดุ		454,046.00			454,046.00						-						-	-	454,046.00	-	-	454,046.00
700300037	233	5104010107	ค่าซ่อมแซมและค่าบำรุงรักษา	180,000.00				180,000.00						-						-	180,000.00	-	-	-	180,000.00
700300037	233	5104010112	ค่าจ้างเหมาบริการ-บุคคลภายนอก	3,479,267.06				3,479,267.06						-						-	3,479,267.06	-	-	-	3,479,267.06
700300037	233	5104020101	ค่าไฟฟ้า	2,909,916.48	74,253.31			2,984,169.79						-						-	2,909,916.48	74,253.31	-	-	2,984,169.79
700300037	233	5104020103	ค่าน้ำประปาและน้ำบาดาล	267,068.62	14,544.25			281,612.87						-						-	267,068.62	14,544.25	-	-	281,612.87
700300037	233	5104020105	ค่าโทรศัพท์	251,571.08	0.00			251,571.08						-						-	251,571.08	0.00	-	-	251,571.08
700300037	233	5104020106	ค่าบริการสื่อสารและโทรคมนาคม	208,545.00	13,030.46			221,575.46						-						-	208,545.00	13,030.46	-	-	221,575.46
700300037	233	5104020107	ค่าบริการไปรษณีย์โทรเลขและขนส่ง	170,370.00	6,488.00			176,858.00						-						-	170,370.00	6,488.00	-	-	176,858.00
700300037	233	5104030203	ค่าเบี้ยประกันภัย	9,799.68				9,799.68						-						-	9,799.68	-	-	-	9,799.68
700300037	233	5104030207	ค่าใช้จ่ายในการประชุม	76,380.00				76,380.00						-						-	76,380.00	-	-	-	76,380.00
700300037	233	5104030299	ค่าใช้จ่ายอื่น ๆ	7,700.00				7,700.00						-						-	7,700.00	-	-	-	7,700.00
700300037	233	5104040101	ค่าตอบแทนตามตำแหน่ง	-				-						-						-	-	-	-	-	-
700300037	233	5104040102	ค่าตอบแทนเฉพาะงาน	1,169,800.00				1,169,800.00						-						-	1,169,800.00	-	-	-	1,169,800.00
700300037	233	5301010101	ปรับหมวดจ่าย	-				-						-						-	-	-	-	-	-
700300037	234	5101030101	เงินช่วยการศึกษาบุตร			115,500.00		115,500.00						-						-	-	115,500.00	-	-	115,500.00
700300037	234	5101030205	เงินช่วยค่ารักษาพยาบาลประเภทผู้ป่วยนอก-รพ.รัฐ			32,074.50		32,074.50						-						-	-	32,074.50	-	-	32,074.50
700300037	234	5102010199	ค่าใช้จ่ายด้านการฝึกอบรม-ในประเทศ	25,704.00				25,704.00						-						-	25,704.00	-	-	-	25,704.00
700300037	234	5102030199	ค่าใช้จ่ายด้านการฝึกอบรม-บุคคลภายนอก	2,318,691.00				2,318,691.00						-						-	2,318,691.00	-	-	-	2,318,691.00
700300037	234	5103010102	ค่าเบี้ยเลี้ยง	40,240.00				40,240.00						-						-	40,240.00	-	-	-	40,240.00
700300037	234	5103010103	ค่าที่พัก	87,250.00				87,250.00						-						-	87,250.00	-	-	-	87,250.00
700300037	234	5103010199	ค่าใช้จ่ายเดินทางไปราชการ-ในประเทศ	54,446.89				54,446.89						-						-	54,446.89	-	-	-	54,446.89
700300037	234	5104010104	ค่าวัสดุ	9,346.00	249,999.84			259,345.84						-						-	9,346.00	249,999.84	-	-	259,345.84
700300037	234	5104010107	ค่าซ่อมแซมและค่าบำรุงรักษา	194,796.80				194,796.80						-						-	194,796.80	-	-	-	194,796.80
700300037	234	5104010112	ค่าจ้างเหมาบริการ-บุคคลภายนอก	430,120.00				430,120.00						-						-	430,120.00	-	-	-	430,120.00
700300037	234	5104020101	ค่าไฟฟ้า	247,420.67				247,420.67						-						-	247,420.67	-	-	-	247,420.67
700300037	234	5104020103	ค่าน้ำประปาและน้ำบาดาล	42,980.31				42,980.31						-						-	42,980.31	-	-	-	42,980.31
700300037	234	5104020105	ค่าโทรศัพท์	22,528.86				22,528.86						-						-	22,528.86	-	-	-	22,528.86
700300037	234	5104020107	ค่าบริการไปรษณีย์โทรเลขและขนส่ง	21,636.49				21,636.49						-						-	21,636.49	-	-	-	21,636.49
700300037	234	5104030207	ค่าใช้จ่ายในการประชุม	13,650.00				13,650.00						-						-	13,650.00	-	-	-	13,650.00
700300037	234	5104030299	ค่าใช้จ่ายอื่น ๆ	928.78				928.78						-						-	928.78	-	-	-	928.78
700300037	234	5104040102	ค่าตอบแทนเฉพาะงาน	446,400.00				446,400.00						-						-	446,400.00	-	-	-	446,400.00
700300037	234	5301010101	ปรับหมวดจ่าย	-				-						-						-	-	-	-	-	-
700300037	235	5104010107	ค่าซ่อมแซมและค่าบำรุงรักษา	16,010,032.11				16,010,032.11						-						-	16,010,032.11	-	-	-	16,010,032.11
700300037	237	5104010107	ค่าซ่อมแซมและค่าบำรุงรักษา	4,683,425.57				4,683,425.57						-						-	4,683,425.57	-	-	-	4,683,425.57
700300037	238	5102010199	ค่าใช้จ่ายด้านการฝึกอบรม-ในประเทศ	1,232.80				1,232.80						-						-	1,232.80	-	-	-	1,232.80
700300037	238	5102030199	ค่าใช้จ่ายด้านการฝึกอบรม-บุคคลภายนอก	(0.00)				(0.00)						-						-	(0.00)	-	-	-	(0.00)
700300037	238	5104010107	ค่าซ่อมแซมและค่าบำรุงรักษา	26,506,759.89				26,506,759.89						-						-	26,506,759.89	-	-	-	26,506,759.89
700300037	238	5104030299	ค่าใช้จ่ายอื่น ๆ	999,996.78				999,996.78						-						-	999,996.78	-	-	-	999,996.78
700300037	270	5104010107	ค่าซ่อมแซมและค่าบำรุงรักษา	83,743.00				83,743.00						-						-	83,743.00	-	-	-	83,743.00
				360,884,418.09	5,391,831.62	13,021,421.08	16,094,813.98	395,392,484.77						-						-	360,884,418.09	5,391,831.62	13,021,421.08	16,094,813.98	395,392,484.77

คำอธิบาย ผลผลิต - กิจกรรมหลัก - ผลผลิตย่อย - กิจกรรมย่อย

งบประมาณรายจ่ายประจำปีงบประมาณ พ.ศ. 2562

กรมชลประทาน กระทรวงเกษตรและสหกรณ์

ผลผลิต	รหัส	กิจกรรมหลัก	รหัส	ผลผลิตย่อย	กิจกรรมย่อย		คำอธิบาย	หน่วยนับ
					ชื่อกิจกรรม	รหัสกิจกรรม		
1. โครงการบริหารจัดการทรัพยากรธรรมชาติและสิ่งแวดล้อมภาคเหนือ	280A5	1.1 บริหารจัดการน้ำลุ่มน้ำหลัก อย่างเป็นระบบภาคเหนือ	828	1.1.1ค่าก่อสร้างอื่นๆ	1.1.1.1ค่าก่อสร้างอื่นๆ	142	เป็นการดำเนินการก่อสร้างที่ไม่เกี่ยวข้องกับการจัดการบริหารการส่งน้ำโดยตรง เช่น อาคารที่จอดรถ อาคารสำนักงาน ก่อสร้างรั้ว ป้ายชื่อ แปลงสาธิต แปลงทดลอง ศาลาพักผ่อน เส้นทางท่องเที่ยว หรือส่วนประกอบอื่นๆของอาคารชลประทาน ค่าเตรียมความพร้อมโครงการ ค่าปิดงานก่อสร้าง หรือการดำเนินการเพื่อป้องกันและบรรเทาภัยจากน้ำ เช่น ระบบระบายน้ำ อ่างเก็บน้ำ เขื่อน ฝาย ทำนบดินหัวงาน สระเก็บน้ำ อาคารบังคับน้ำ ท่อระบายน้ำ ประตูระบายน้ำ สถานีสูบน้ำ แก้มลิง อาคารป้องกันตลิ่ง คันกันน้ำ พนังกั้นน้ำ เป็นต้น	แห่ง
				1.1.2ค่าก่อสร้างแหล่งน้ำ	1.1.2.1ค่าก่อสร้างแหล่งน้ำ	143	ดำเนินการก่อสร้างอาคารชลประทานที่มีวัตถุประสงค์ เพื่อการเก็บกัก ควบคุม ส่งน้ำ ระบายน้ำ เช่น ระบบส่งน้ำ ระบบระบายน้ำ อ่างเก็บน้ำ เขื่อน ฝาย ทำนบดินหัวงาน สระเก็บน้ำ อาคารบังคับน้ำ ท่อระบายน้ำ ประตูระบายน้ำ สถานีสูบน้ำ แก้มลิง อาคารป้องกันตลิ่ง คันกันน้ำ พนังกั้นน้ำ ระบบผันน้ำหรือการจัดการแหล่งน้ำสนับสนุนการดำเนินการอันเนื่องมาจากพระราชดำริ	แห่ง
2. โครงการแก้ไขปัญหาระบบชลประทานและสิ่งแวดล้อมภาคตะวันออกเฉียงเหนือ	280A7	2.1 บริหารจัดการน้ำอย่างบูรณาการให้สอดคล้องกับศักยภาพพื้นที่ภาคตะวันออกเฉียงเหนือ	829	2.1.1ค่าปรับปรุงแหล่งน้ำ	2.1.1.1ค่าปรับปรุงแหล่งน้ำ	144	ดำเนินการกิจกรรม ซ่อมแซม/ปรับปรุง/บำรุงรักษา เพื่อการบริหารงานส่งน้ำเป็นไปอย่างมีประสิทธิภาพ เช่น อาคารหัวงาน โครงการ อาคารที่ทำการ อาคารชลประทาน คลองชลประทาน พนังกั้นน้ำ คันกันน้ำ เครื่องกักน้ำบานระบาย งานกำจัดวัชพืช การบำรุงรักษาทางลำเลียง การบำรุงรักษาโทรมาตร ระบบส่งน้ำ ระบบระบายน้ำ ระบบผันน้ำ จัดหาและติดตั้งอุปกรณ์ตรวจวัดพฤติกรรมเขื่อน รวมถึงการบริหารงานส่งน้ำ เป็นต้น	แห่ง

ผลผลิต	รหัส	กิจกรรมหลัก	รหัส	ผลผลิตย่อย	กิจกรรมย่อย		คำอธิบาย	หน่วยนับ
					ชื่อกิจกรรม	รหัสกิจกรรม		
				2.1.2ค่าก่อสร้างอื่นๆ	2.1.2.1ค่าก่อสร้างอื่นๆ	145	เป็นการการดำเนินการ ก่อสร้างที่ไม่เกี่ยวข้องกับการการบริหาร การส่งน้ำโดยตรง เช่น อาคารที่จอดรถ อาคารสำนักงาน ก่อสร้าง รั้ว ป้ายชื่อ แปลงสาธิต แปลงทดลอง ศาลาพักผ่อน เส้นทาง ท่อเกี่ยว หรือส่วนประกอบอื่นๆของอาคารชลประทาน ค่า เตรียมความพร้อมโครงการ ค่าปิดงานก่อสร้าง หรือการดำเนินการ เพื่อการป้องกันและบรรเทาภัยจากน้ำ เช่น ระบบระบายน้ำ อ่าง เก็บน้ำ เขื่อน ฝาย ทำนบดินห้วงงาน สระเก็บน้ำ อาคารบังคับน้ำ ท่อระบายน้ำ ประตูระบายน้ำ สถานีสูบน้ำ แก้มลิง อาคาร ป้องกันตลิ่ง คันกันน้ำ พนังกั้นน้ำ เป็นต้น	แห่ง
				2.1.3ค่าก่อสร้างแหล่งน้ำ	2.1.3.1ค่าก่อสร้างแหล่งน้ำ	146	ดำเนินการก่อสร้างอาคารชลประทานที่มีวัตถุประสงค์ เพื่อการ เก็บกัก ควบคุม ส่งน้ำ ระบายน้ำ เช่น ระบบส่งน้ำ ระบบระบายน้ำ อ่างเก็บน้ำ เขื่อน ฝาย ทำนบดินห้วงงาน สระเก็บน้ำ อาคารบังคับ น้ำ ท่อระบายน้ำ ประตูระบายน้ำ สถานีสูบน้ำ แก้มลิง อาคาร ป้องกันตลิ่ง คันกันน้ำ พนังกั้นน้ำ ระบบผันน้ำหรือการจัดการ แหล่งน้ำสนับสนุนการดำเนินการอันเนื่องมาจากพระราชดำริ	แห่ง
3. โครงการพัฒนาศักยภาพ การผลิตภาคเกษตร	280B7	3.1 จัดหาแหล่งน้ำและเพิ่มพื้นที่ ชลประทานภาคใต้ชายแดน	830	3.1.1ค่าก่อสร้างแหล่งน้ำ	3.1.1.1ค่าก่อสร้างแหล่งน้ำ	147	ดำเนินการก่อสร้างอาคารชลประทานที่มีวัตถุประสงค์ เพื่อการ เก็บกัก ควบคุม ส่งน้ำ ระบายน้ำ เช่น ระบบส่งน้ำ ระบบระบายน้ำ อ่างเก็บน้ำ เขื่อน ฝาย ทำนบดินห้วงงาน สระเก็บน้ำ อาคารบังคับ น้ำ ท่อระบายน้ำ ประตูระบายน้ำ สถานีสูบน้ำ แก้มลิง อาคาร ป้องกันตลิ่ง คันกันน้ำ พนังกั้นน้ำ ระบบผันน้ำหรือการจัดการ แหล่งน้ำสนับสนุนการดำเนินการอันเนื่องมาจากพระราชดำริ	แห่ง

ผลผลิต	รหัส	กิจกรรมหลัก	รหัส	ผลผลิตย่อย	กิจกรรมย่อย		คำอธิบาย	หน่วยนับ
					ชื่อกิจกรรม	รหัสกิจกรรม		
		3.2 ป้องกันและบรรเทาอุทกภัยพื้นที่เกษตรกรรมและพื้นที่เขตเศรษฐกิจภาคใต้ชายแดน	831	3.1.2ค่าก่อสร้างแหล่งน้ำ	3.1.2.1ค่าก่อสร้างแหล่งน้ำ	148	ดำเนินการก่อสร้างอาคารชลประทานที่มีวัตถุประสงค์ เพื่อการเก็บกัก ควบคุม ส่งน้ำ ระบายน้ำ เช่น ระบบส่งน้ำ ระบบระบายน้ำ อ่างเก็บน้ำ เขื่อน ฝาย ทำนบดินห้วงงาน สระเก็บน้ำ อาคารบังคับน้ำ ท่อระบายน้ำ ประตูระบายน้ำ สถานีสูบน้ำ แก้มลิง อาคารป้องกันตลิ่ง คันกันน้ำ พนังกั้นน้ำ ระบบผันน้ำหรือการจัดการแหล่งน้ำสนับสนุนการดำเนินการอันเนื่องมาจากพระราชดำริ	แห่ง
4. โครงการเพิ่มประสิทธิภาพการบริหารจัดการน้ำเพื่อการพัฒนาที่ยั่งยืน	280B9	4.1 จัดทำแหล่งน้ำและเพิ่มพื้นที่ชลประทานภาคตะวันออกเฉียงเหนือ	832	4.1.1ค่าก่อสร้างอื่นๆ	4.1.1.1ค่าก่อสร้างอื่นๆ	149	เป็นการดำเนินการ ก่อสร้างที่ไม่เกี่ยวข้องกับการการบริหารการส่งน้ำโดยตรง เช่น อาคารที่จอดรถ อาคารสำนักงาน ก่อสร้างรั้ว ป้ายชื่อ แปลงสาธิต แปลงทดลอง ศาลาพักผ่อน เส้นทางท่องเที่ยว หรือส่วนประกอบอื่นๆของอาคารชลประทาน ค่าเตรียมความพร้อมโครงการ ค่าปิดงานก่อสร้าง หรือการดำเนินการเพื่อป้องกันและบรรเทาภัยจากน้ำ เช่น ระบบระบายน้ำ อ่างเก็บน้ำ เขื่อน ฝาย ทำนบดินห้วงงาน สระเก็บน้ำ อาคารบังคับน้ำ ท่อระบายน้ำ ประตูระบายน้ำ สถานีสูบน้ำ แก้มลิง อาคารป้องกันตลิ่ง คันกันน้ำ พนังกั้นน้ำ เป็นต้น	แห่ง
				4.1.2ค่าก่อสร้างแหล่งน้ำ	4.1.2.1ค่าก่อสร้างแหล่งน้ำ	150	ดำเนินการก่อสร้างอาคารชลประทานที่มีวัตถุประสงค์ เพื่อการเก็บกัก ควบคุม ส่งน้ำ ระบายน้ำ เช่น ระบบส่งน้ำ ระบบระบายน้ำ อ่างเก็บน้ำ เขื่อน ฝาย ทำนบดินห้วงงาน สระเก็บน้ำ อาคารบังคับน้ำ ท่อระบายน้ำ ประตูระบายน้ำ สถานีสูบน้ำ แก้มลิง อาคารป้องกันตลิ่ง คันกันน้ำ พนังกั้นน้ำ ระบบผันน้ำหรือการจัดการแหล่งน้ำสนับสนุนการดำเนินการอันเนื่องมาจากพระราชดำริ	แห่ง

ผลผลิต	รหัส	กิจกรรมหลัก	รหัส	ผลผลิตย่อย	กิจกรรมย่อย		คำอธิบาย	หน่วยนับ
					ชื่อกิจกรรม	รหัสกิจกรรม		
		4.2 ป้องกันและบรรเทาอุทกภัย พื้นที่เกษตรกรรมและพื้นที่เขต เศรษฐกิจภาคใต้ชายแดน ตะวันออกเฉียงเหนือ	833	4.2.1ค่าปรับปรุงแหล่งน้ำ	4.2.1.1ค่าปรับปรุงแหล่งน้ำ	151	ดำเนินการกิจกรรม ซ่อมแซม/ปรับปรุง/บำรุงรักษา เพื่อการ บริหารงานส่งน้ำเป็นไปอย่างมีประสิทธิภาพ เช่น อาคารหัวงาน โครงการ อาคารที่ทำการ อาคารชลประทาน คลองชลประทาน พนักกันน้ำ คันกันน้ำ เครื่องก้วานบานระบาย งานกำจัดวัชพืช การบำรุงรักษาทางลำเลียง การบำรุงรักษาโทรมาตร ระบบส่งน้ำ ระบบระบายน้ำ ระบบผันน้ำ จัดหาและติดตั้งอุปกรณ์ตรวจวัด พฤติกรรมเขื่อน รวมถึงการบริหารงานส่งน้ำ เป็นต้น	แห่ง
				4.2.2ค่าก่อสร้างอื่นๆ	4.2.2.1ค่าก่อสร้างอื่นๆ	152	เป็นการดำเนินการ ก่อสร้างที่ไม่เกี่ยวข้องกับการการบริหาร การส่งน้ำโดยตรง เช่น อาคารที่จอดรถ อาคารสำนักงาน ก่อสร้าง รั้ว ป้ายชื่อ แปลงสาธิต แปลงทดลอง ศาลาพักผ่อน เส้นทาง ท่องเที่ยว หรือส่วนประกอบอื่นๆของอาคารชลประทาน ค่า เตรียมความพร้อมโครงการ ค่าปิดงานก่อสร้าง หรือการดำเนินการ เพื่อการป้องกันและบรรเทาภัยจากน้ำ เช่น ระบบระบายน้ำ อ่าง เก็บน้ำ เขื่อน ฝาย ทำนบดินหัวงาน สระเก็บน้ำ อาคารบังคับน้ำ ท่อระบายน้ำ ประตูระบายน้ำ สถานีสูบน้ำ แก้มลิง อาคาร ป้องกันตลิ่ง คันกันน้ำ พนังกันน้ำ เป็นต้น	แห่ง
				4.2.3ค่าก่อสร้างแหล่งน้ำ	4.2.3.1ค่าก่อสร้างแหล่งน้ำ	153	ดำเนินการก่อสร้างอาคารชลประทานที่มีวัตถุประสงค์ เพื่อการ เก็บกัก ควบคุม ส่งน้ำ ระบายน้ำ เช่น ระบบส่งน้ำ ระบบระบายน้ำ อ่างเก็บน้ำ เขื่อน ฝาย ทำนบดินหัวงาน สระเก็บน้ำ อาคารบังคับ น้ำ ท่อระบายน้ำ ประตูระบายน้ำ สถานีสูบน้ำ แก้มลิง อาคาร ป้องกันตลิ่ง คันกันน้ำ พนังกันน้ำ ระบบผันน้ำหรือการจัดการ แหล่งน้ำสนับสนุนการดำเนินการอันเนื่องมาจากพระราชดำริ	แห่ง

ผลผลิต	รหัส	กิจกรรมหลัก	รหัส	ผลผลิตย่อย	กิจกรรมย่อย		คำอธิบาย	หน่วยนับ
					ชื่อกิจกรรม	รหัสกิจกรรม		
5. โครงการป้องกันและแก้ไข ปัญหาความเสื่อมโทรมของ ทรัพยากรธรรมชาติและ สิ่งแวดล้อม	280C0	5.1 บริหารจัดการน้ำภาคใต้	834	5.1.1 ค่าปรับปรุงแหล่งน้ำ	5.1.1.1 ค่าปรับปรุงแหล่งน้ำ	154	ดำเนินการกิจกรรม ซ่อมแซม/ปรับปรุง/บำรุงรักษา เพื่อการ บริหารงานส่งน้ำเป็นไปอย่างมีประสิทธิภาพ เช่น อาคารหัวงาน โครงการ อาคารที่ทำการ อาคารชลประทาน คลองชลประทาน พนักกันน้ำ คันกันน้ำ เครื่องกวนบานระบาย งานกำจัดวัชพืช การบำรุงรักษาทางลำเลียง การบำรุงรักษาโทรมาตร ระบบส่งน้ำ ระบบระบายน้ำ ระบบผันน้ำ จัดหาและติดตั้งอุปกรณ์ตรวจวัด พฤติกรรมเขื่อน รวมถึงการบริหารงานส่งน้ำ เป็นต้น	แห่ง
				5.1.2 ค่าก่อสร้างแหล่งน้ำ	5.1.2.1 ค่าก่อสร้างแหล่งน้ำ	155	ดำเนินการก่อสร้างอาคารชลประทานที่มีวัตถุประสงค์ เพื่อการ เก็บกัก ควบคุม ส่งน้ำ ระบายน้ำ เช่น ระบบส่งน้ำ ระบบระบายน้ำ อ่างเก็บน้ำ เขื่อน ฝาย ทำนบดินหัวงาน สระเก็บน้ำ อาคารบังคับ น้ำ ท่อระบายน้ำ ประตูระบายน้ำ สถานีสูบน้ำ แก้มลิง อาคาร ป้องกันตลิ่ง คันกันน้ำ พนักกันน้ำ ระบบผันน้ำหรือการจัดหา แหล่งน้ำสนับสนุนการดำเนินการอันเนื่องมาจากพระราชดำริ	แห่ง
6. โครงการบริหารจัดการ ทรัพยากรน้ำ	280C5	6.1 พัฒนาและเพิ่มประสิทธิภาพ การบริหารจัดการน้ำภาคกลาง	835	6.1.1 ค่าปรับปรุงแหล่งน้ำ	6.1.1.1 ค่าปรับปรุงแหล่งน้ำ	156	ดำเนินการกิจกรรม ซ่อมแซม/ปรับปรุง/บำรุงรักษา เพื่อการ บริหารงานส่งน้ำเป็นไปอย่างมีประสิทธิภาพ เช่น อาคารหัวงาน โครงการ อาคารที่ทำการ อาคารชลประทาน คลองชลประทาน พนักกันน้ำ คันกันน้ำ เครื่องกวนบานระบาย งานกำจัดวัชพืช การบำรุงรักษาทางลำเลียง การบำรุงรักษาโทรมาตร ระบบส่งน้ำ ระบบระบายน้ำ ระบบผันน้ำ จัดหาและติดตั้งอุปกรณ์ตรวจวัด พฤติกรรมเขื่อน รวมถึงการบริหารงานส่งน้ำ เป็นต้น	แห่ง

ผลผลิต	รหัส	กิจกรรมหลัก	รหัส	ผลผลิตย่อย	กิจกรรมย่อย		คำอธิบาย	หน่วยนับ
					ชื่อกิจกรรม	รหัสกิจกรรม		
				6.1.2ค่าก่อสร้างแหล่งน้ำ	6.1.2.1ค่าก่อสร้างแหล่งน้ำ	157	ดำเนินการก่อสร้างอาคารชลประทานที่มีวัตถุประสงค์ เพื่อการเก็บกัก ควบคุม ส่งน้ำ ระบายน้ำ เช่น ระบบส่งน้ำ ระบบระบายน้ำ อ่างเก็บน้ำ เขื่อน ฝาย ทำนบดินห้วยงาน สระเก็บน้ำ อาคารบังคับน้ำ ท่อระบายน้ำ ประตูระบายน้ำ สถานีสูบน้ำ แก้มลิง อาคารป้องกันตลิ่ง คันกันน้ำ พนังกั้นน้ำ ระบบผันน้ำหรือการจัดการแหล่งน้ำสนับสนุนการดำเนินการอันเนื่องมาจากพระราชดำริ	แห่ง
7. โครงการส่งเสริมการดำเนินงานอันเนื่องมาจากพระราชดำริ	40084	7.1 ก่อสร้างแหล่งน้ำสนับสนุนโครงการอันเนื่องมาจากพระราชดำริ	836	7.1.1ค่าปรับปรุงแหล่งน้ำ	7.1.1.1ค่าปรับปรุงแหล่งน้ำ	158	ดำเนินการกิจกรรม ซ่อมแซม/ปรับปรุง/บำรุงรักษา เพื่อการบริหารงานส่งน้ำเป็นไปอย่างมีประสิทธิภาพ เช่น อาคารห้วยงาน โครงการ อาคารที่ทำการ อาคารชลประทาน คลองชลประทาน พนังกั้นน้ำ คันกันน้ำ เครื่องกวนบานระบาย งานกำจัดวัชพืช การบำรุงรักษาทางลำเลียง การบำรุงรักษาโทรมาตร ระบบส่งน้ำ ระบบระบายน้ำ ระบบผันน้ำ จัดหาและติดตั้งอุปกรณ์ตรวจวัด พลุติกรรมเขื่อน รวมถึงการบริหารงานส่งน้ำ เป็นต้น	แห่ง
				7.1.2ค่าก่อสร้างแหล่งน้ำ	7.1.2.1ค่าก่อสร้างแหล่งน้ำ	159	ดำเนินการก่อสร้างอาคารชลประทานที่มีวัตถุประสงค์ เพื่อการเก็บกัก ควบคุม ส่งน้ำ ระบายน้ำ เช่น ระบบส่งน้ำ ระบบระบายน้ำ อ่างเก็บน้ำ เขื่อน ฝาย ทำนบดินห้วยงาน สระเก็บน้ำ อาคารบังคับน้ำ ท่อระบายน้ำ ประตูระบายน้ำ สถานีสูบน้ำ แก้มลิง อาคารป้องกันตลิ่ง คันกันน้ำ พนังกั้นน้ำ ระบบผันน้ำหรือการจัดการแหล่งน้ำสนับสนุนการดำเนินการอันเนื่องมาจากพระราชดำริ	แห่ง

ผลผลิต	รหัส	กิจกรรมหลัก	รหัส	ผลผลิตย่อย	กิจกรรมย่อย		คำอธิบาย	หน่วยนับ
					ชื่อกิจกรรม	รหัสกิจกรรม		
		7.2 การสนับสนุนโครงการพัฒนาอันเนื่องมาจากพระราชดำริ	837	7.1.3ค่าก่อสร้างอื่นๆ	7.1.3.1ค่าก่อสร้างอื่นๆ	160	เป็นการการดำเนินการ ก่อสร้างที่ไม่เกี่ยวข้องกับการการบริหารการส่งน้ำโดยตรง เช่น อาคารที่จอดรถ อาคารสำนักงาน ก่อสร้างรั้ว ป้ายชื่อ แปลงสาธิต แปลงทดลอง ศาลาพักผ่อน เส้นทางท่องเที่ยว หรือส่วนประกอบอื่นๆของอาคารชลประทาน ค่าเตรียมความพร้อมโครงการ ค่าปิดงานก่อสร้าง หรือการดำเนินการเพื่อการป้องกันและบรรเทาภัยจากน้ำ เช่น ระบบระบายน้ำ อ่างเก็บน้ำ เขื่อน ฝาย ทำนบดินหัวงาน สระเก็บน้ำ อาคารบังคับน้ำ ท่อระบายน้ำ ประตูระบายน้ำ สถานีสูบน้ำ แก้มลิง อาคารป้องกันตลิ่ง คันกันน้ำ พนังกันน้ำ เป็นต้น	แห่ง
8. โครงการส่งเสริมการใช้ยางในหน่วยงานภาครัฐ	400C4	8.1 ส่งเสริมการใช้ยางในหน่วยงานภาครัฐ	838	8.1.1ค่าปรับปรุงสิ่งก่อสร้างอื่น	8.1.1.1ค่าปรับปรุงสิ่งก่อสร้างอื่น	161	เป็นการการดำเนินการ ซ่อมแซม/ปรับปรุงที่ไม่เกี่ยวข้องกับการบริหารการส่งน้ำโดยตรง เช่น ทาง ถนน คันคลอง เพื่อการคมนาคม เป็นต้น	ต้น
9. โครงการปรับปรุงงานชลประทาน	49052	9.1 การปรับปรุงงานชลประทาน	847	9.1.1ค่าปรับปรุงแหล่งน้ำ	9.1.1.1ค่าปรับปรุงแหล่งน้ำ	162	ดำเนินการกิจกรรม ซ่อมแซม/ปรับปรุง/บำรุงรักษา เพื่อการบริหารงานส่งน้ำเป็นไปอย่างมีประสิทธิภาพ เช่น อาคารหัวงาน โครงการ อาคารที่ทำการ อาคารชลประทาน คลองชลประทาน พนังกันน้ำ คันกันน้ำ เครื่องก้วานบานระบาย งานกำจัดวัชพืช การบำรุงรักษาทางลำเลียง การบำรุงรักษาโทรมาตร ระบบส่งน้ำ ระบบระบายน้ำ ระบบผันน้ำ จัดหาและติดตั้งอุปกรณ์ตรวจวัด พฤติกรรมเขื่อน รวมถึงการบริหารงานส่งน้ำ เป็นต้น	แห่ง
				9.1.2ค่าสำรวจออกแบบ	9.1.2.1ค่าสำรวจออกแบบ	163	เป็นการดำเนินการ เพื่อการเตรียมความพร้อม หรือสนับสนุนการก่อสร้างโครงการให้สามารถดำเนินการได้ตามวัตถุประสงค์ ทั้งด้านการศึกษา สำรวจ ออกแบบ ค่าใช้จ่ายตามแผนปฏิบัติการเพื่อแก้ไขผลกระทบสิ่งแวดล้อม การจัดทำแผนที่ จัดทำฐานข้อมูล จัดทำแผนปฏิบัติการกรณีฉุกเฉิน	แห่ง

ผลผลิต	รหัส	กิจกรรมหลัก	รหัส	ผลผลิตย่อย	กิจกรรมย่อย		คำอธิบาย	หน่วยนับ
					ชื่อกิจกรรม	รหัสกิจกรรม		
				9.1.3ค่าปรับปรุงโครงการ	9.1.3.1ค่าปรับปรุงโครงการ	164	ดำเนินการกิจกรรม ปรับปรุงที่เป็นไปตามผลการศึกษาปรับปรุงโครงการชลประทาน เพื่อให้การบริหารงานส่งน้ำระบายน้ำเป็นไปอย่างมีประสิทธิภาพ เช่น อาคารชลประทาน คลองชลประทาน พนังกั้นน้ำ คันกั้นน้ำ ระบบส่งน้ำ ระบบระบายน้ำ ระบบผันน้ำ เป็นต้น	แห่ง
10. โครงการจัดหาแหล่งน้ำ และเพิ่มพื้นที่ชลประทาน	49053	10.1 ก่อสร้างแหล่งน้ำและระบบส่งน้ำเพื่อชุมชน/ชนบท	848	10.1.1ค่าก่อสร้างแหล่งน้ำ	10.1.1.1ค่าก่อสร้างแหล่งน้ำ	165	ดำเนินการก่อสร้างอาคารชลประทานที่มีวัตถุประสงค์ เพื่อการเก็บกัก ควบคุม ส่งน้ำ ระบายน้ำ เช่น ระบบส่งน้ำ ระบบระบายน้ำ อ่างเก็บน้ำ เขื่อน ฝาย ทำนบดินหัวงาน สระเก็บน้ำ อาคารบังคับน้ำ ท่อระบายน้ำ ประตูระบายน้ำ สถานีสูบน้ำ แก้มลิง อาคารป้องกันตลิ่ง คันกั้นน้ำ พนังกั้นน้ำ ระบบผันน้ำหรือการจัดการแหล่งน้ำสนับสนุนการดำเนินการอันเนื่องมาจากพระราชดำริ	แห่ง
				10.1.2ค่าปรับปรุงสิ่งก่อสร้างอื่น	10.1.2.1ค่าปรับปรุงสิ่งก่อสร้างอื่น	166	เป็นการดำเนินการ ซ่อมแซม/ปรับปรุงที่ไม่เกี่ยวข้องกับการบริหารการส่งน้ำโดยตรง เช่น ทาง ถนน คันคลอง เพื่อการคมนาคม เป็นต้น	ต้น
		849	10.2 ก่อสร้างและพัฒนาแหล่งน้ำในพื้นที่รับน้ำ	10.2.1ค่าก่อสร้างอื่นๆ	10.2.1.1ค่าก่อสร้างอื่นๆ	167	เป็นการดำเนินการ ก่อสร้างที่ไม่เกี่ยวข้องกับการบริหารการส่งน้ำโดยตรง เช่น อาคารที่จอดรถ อาคารสำนักงาน ก่อสร้างรั้ว ป้ายชื่อ แปลงสาธิต แปลงทดลอง ศาลาพักผ่อน เส้นทางท่องเที่ยว หรือส่วนประกอบอื่นๆของอาคารชลประทาน ค่าเตรียมความพร้อมโครงการ ค่าปิดงานก่อสร้าง หรือการดำเนินการเพื่อป้องกันและบรรเทาภัยจากน้ำ เช่น ระบบระบายน้ำ อ่างเก็บน้ำ เขื่อน ฝาย ทำนบดินหัวงาน สระเก็บน้ำ อาคารบังคับน้ำ ท่อระบายน้ำ ประตูระบายน้ำ สถานีสูบน้ำ แก้มลิง อาคารป้องกันตลิ่ง คันกั้นน้ำ พนังกั้นน้ำ เป็นต้น	แห่ง

ผลผลิต	รหัส	กิจกรรมหลัก	รหัส	ผลผลิตย่อย	กิจกรรมย่อย		คำอธิบาย	หน่วยนับ
					ชื่อกิจกรรม	รหัสกิจกรรม		
		10.3 การจัดการงานก่อสร้าง โครงการเพื่อเพิ่มพื้นที่ชลประทาน	850	10.3.1ค่าก่อสร้างอื่นๆ	10.3.1.1ค่าก่อสร้างอื่นๆ	168	เป็นการการดำเนินการ ก่อสร้างที่ไม่เกี่ยวข้องกับการการบริหาร การส่งน้ำโดยตรง เช่น อาคารที่จอดรถ อาคารสำนักงาน ก่อสร้าง รั้ว ป้ายชื่อ แปลงสาธิต แปลงทดลอง ศาลาพักผ่อน เส้นทาง ท่องเที่ยว หรือส่วนประกอบอื่นๆของอาคารชลประทาน ค่า เตรียมความพร้อมโครงการ ค่าปิดงานก่อสร้าง หรือการดำเนินการ เพื่อการป้องกันและบรรเทาภัยจากน้ำ เช่น ระบบระบายน้ำ อ่าง เก็บน้ำ เขื่อน ฝาย ทำนบดินหัวงาน สระเก็บน้ำ อาคารบังคับน้ำ ท่อระบายน้ำ ประตูระบายน้ำ สถานีสูบน้ำ แก้มลิง อาคาร ป้องกันตลิ่ง คันกันน้ำ พนังกันน้ำ เป็นต้น	แห่ง
				10.3.2ค่าก่อสร้างแหล่งน้ำ	10.3.2.1ค่าก่อสร้างแหล่งน้ำ	169	ดำเนินการก่อสร้างอาคารชลประทานที่มีวัตถุประสงค์ เพื่อการ เก็บกัก ควบคุม ส่งน้ำ ระบายน้ำ เช่น ระบบส่งน้ำ ระบบระบายน้ำ อ่างเก็บน้ำ เขื่อน ฝาย ทำนบดินหัวงาน สระเก็บน้ำ อาคารบังคับ น้ำ ท่อระบายน้ำ ประตูระบายน้ำ สถานีสูบน้ำ แก้มลิง อาคาร ป้องกันตลิ่ง คันกันน้ำ พนังกันน้ำ ระบบผันน้ำหรือการจัดการ แหล่งน้ำสนับสนุนการดำเนินการอันเนื่องมาจากพระราชดำริ	แห่ง
				10.3.3ค่าปรับปรุง สิ่งก่อสร้างอื่น	10.3.3.1ค่าปรับปรุง สิ่งก่อสร้างอื่น	170	เป็นการการดำเนินการ ซ่อมแซม/ปรับปรุงที่ไม่เกี่ยวข้องกับการ การบริหารการส่งน้ำโดยตรง เช่น ทาง ถนน คันคลอง เพื่อการ คมนาคม เป็นต้น	ต้น
				10.3.4ค่าสำรวจออกแบบ	10.3.4.1ค่าสำรวจออกแบบ	171	เป็นการดำเนินการ เพื่อการเตรียมความพร้อม หรือสนับสนุนการ ก่อสร้างโครงการให้สามารถดำเนินการได้ตามวัตถุประสงค์ ทั้ง ด้านการศึกษา สำรวจ ออกแบบ ค่าใช้จ่ายตามแผนปฏิบัติการเพื่อ แก้ไขผลกระทบสิ่งแวดล้อม การจัดทำแผนที่ จัดทำฐานข้อมูล จัดทำแผนปฏิบัติการกรณีฉุกเฉิน	แห่ง

ผลผลิต	รหัส	กิจกรรมหลัก	รหัส	ผลผลิตย่อย	กิจกรรมย่อย		คำอธิบาย	หน่วยนับ
					ชื่อกิจกรรม	รหัสกิจกรรม		
11. โครงการป้องกันและบรรเทาภัยจากน้ำ	49054	11.1 ป้องกันและบรรเทาอุทกภัยพื้นที่เกษตรกรรมและพื้นที่เขตเศรษฐกิจ	851	11.1.1 ค่าปรับปรุงแหล่งน้ำ	11.1.1.1 ค่าปรับปรุงแหล่งน้ำ	172	ดำเนินการกิจกรรม ซ่อมแซม/ปรับปรุง/บำรุงรักษา เพื่อการบริหารงานส่งน้ำเป็นไปอย่างมีประสิทธิภาพ เช่น อาคารหัวงาน โครงการ อาคารที่ทำการ อาคารชลประทาน คลองชลประทาน พนังกันน้ำ คันกันน้ำ เครื่องก้วานบานระบาย งานกำจัดวัชพืช การบำรุงรักษาทางลำเลียง การบำรุงรักษาโทรมาตร ระบบส่งน้ำ ระบบระบายน้ำ ระบบผันน้ำ จัดหาและติดตั้งอุปกรณ์ตรวจวัด พลุติกรรมเขื่อน รวมถึงการบริหารงานส่งน้ำ เป็นต้น	แห่ง
				11.1.2 ค่าก่อสร้างอื่นๆ	11.1.2.1 ค่าก่อสร้างอื่นๆ	173	เป็นการดำเนินการ ก่อสร้างที่ไม่เกี่ยวข้องกับการการบริหาร การส่งน้ำโดยตรง เช่น อาคารที่จอดรถ อาคารสำนักงาน ก่อสร้างรั้ว ป้ายชื่อ แปลงสาธิต แปลงทดลอง ศาลาพักผ่อน เส้นทาง ท่อเกี่ยว หรือส่วนประกอบอื่นๆของอาคารชลประทาน ค่าเตรียมความพร้อมโครงการ ค่าปิดงานก่อสร้าง หรือการดำเนินการ เพื่อป้องกันและบรรเทาภัยจากน้ำ เช่น ระบบระบายน้ำ อ่างเก็บน้ำ เขื่อน ฝาย ทำนบดินหัวงาน สระเก็บน้ำ อาคารบังคับน้ำ ท่อระบายน้ำ ประตูระบายน้ำ สถานีสูบน้ำ แก้มลิง อาคารป้องกันตลิ่ง คันกันน้ำ พนังกันน้ำ เป็นต้น	แห่ง
12. โครงการจัดการคุณภาพน้ำ	49055	12.1 การจัดการคุณภาพน้ำ	852	12.1.1 ค่าปรับปรุงแหล่งน้ำ	12.1.1.1 ค่าปรับปรุงแหล่งน้ำ	174	ดำเนินการกิจกรรม ซ่อมแซม/ปรับปรุง/บำรุงรักษา เพื่อการบริหารงานส่งน้ำเป็นไปอย่างมีประสิทธิภาพ เช่น อาคารหัวงาน โครงการ อาคารที่ทำการ อาคารชลประทาน คลองชลประทาน พนังกันน้ำ คันกันน้ำ เครื่องก้วานบานระบาย งานกำจัดวัชพืช การบำรุงรักษาทางลำเลียง การบำรุงรักษาโทรมาตร ระบบส่งน้ำ ระบบระบายน้ำ ระบบผันน้ำ จัดหาและติดตั้งอุปกรณ์ตรวจวัด พลุติกรรมเขื่อน รวมถึงการบริหารงานส่งน้ำ เป็นต้น	แห่ง
13. การจัดการน้ำชลประทาน	56001	13.1 การจัดการงานชลประทาน	861	13.1.1 ครุภัณฑ์	13.1.1.1 ครุภัณฑ์	175	ดำเนินการจัดหาครุภัณฑ์ หรือซ่อมใหญ่เครื่องจักรเครื่องมือ เครื่องจักรกล เครื่องมือสำรวจ รถแทรกเตอร์ ยานพาหนะขนส่ง เครื่องสูบน้ำ เครื่องเก็บขยะอัตโนมัติ เป็นต้น	แห่ง

ผลผลิต	รหัส	กิจกรรมหลัก	รหัส	ผลผลิตย่อย	กิจกรรมย่อย		คำอธิบาย	หน่วยนับ
					ชื่อกิจกรรม	รหัสกิจกรรม		
				13.1.2ค่าบำรุงรักษาทางและสะพาน	13.1.2.1ค่าบำรุงรักษาทางและสะพาน	176	ดำเนินการ ก่อสร้าง/ซ่อมแซม/ปรับปรุงทางและสะพาน	แห่ง
				13.1.3ค่าปรับปรุงแหล่งน้ำ	13.1.3.1ค่าปรับปรุงแหล่งน้ำ	177	ดำเนินการกิจกรรม ซ่อมแซม/ปรับปรุง/บำรุงรักษา เพื่อการบริหารงานส่งน้ำเป็นไปอย่างมีประสิทธิภาพ เช่น อาคารหัวงาน โครงการ อาคารที่ทำกร อาคารชลประทาน คลองชลประทาน พนังกันน้ำ คันกันน้ำ เครื่องก้วานบานระบาย งานกำจัดวัชพืช การบำรุงรักษาทางลำเลียง การบำรุงรักษาโทรมาตร ระบบส่งน้ำ ระบบระบายน้ำ ระบบผันน้ำ จัดหาและติดตั้งอุปกรณ์ตรวจวัด พฤติกรรมเขื่อน รวมถึงการบริหารงานส่งน้ำ เป็นต้น	แห่ง
				13.1.4ค่าปรับปรุงระบบสาธารณูปโภค	13.1.4.1ค่าปรับปรุงระบบสาธารณูปโภค	178	ดำเนินการ ปรับปรุงระบบสาธารณูปโภค เช่น ระบบไฟฟ้า ระบบประปา ระบบโทรคมนาคมสื่อสาร กล้องวงจรปิด ระบบอินเทอร์เน็ต โทรศัพท์ เป็นต้น	แห่ง
				13.1.5ค่าก่อสร้างอื่นๆ	13.1.5.1ค่าก่อสร้างอื่นๆ	179	เป็นการดำเนินการ ก่อสร้างที่ไม่เกี่ยวข้องกับการการบริหารการส่งน้ำโดยตรง เช่น อาคารที่จอดรถ อาคารสำนักงาน ก่อสร้างรั้ว ป้ายชื่อ แปลงสาธิต แปลงทดลอง ศาลาพักผ่อน เส้นทางท่องเที่ยว หรือส่วนประกอบอื่นๆของอาคารชลประทาน ค่าเตรียมความพร้อมโครงการ ค่าปิดงานก่อสร้าง หรือการดำเนินการเพื่อป้องกันและบรรเทาภัยจากน้ำ เช่น ระบบระบายน้ำ อ่างเก็บน้ำ เขื่อน ฝาย ทำนบดินหัวงาน สระเก็บน้ำ อาคารบังคับน้ำ ท่อระบายน้ำ ประตูระบายน้ำ สถานีสูบน้ำ แก้มลิง อาคารป้องกันตลิ่ง คันกันน้ำ พนังกันน้ำ เป็นต้น	แห่ง
14.โครงการเพิ่มปริมาณน้ำในอ่างเก็บน้ำเขื่อนแม่กวงอุดมธารา จังหวัดเชียงใหม่	49026	14.1ก่อสร้างโครงการเพิ่มปริมาณน้ำในอ่างเก็บน้ำเขื่อนแม่กวงอุดมธารา จังหวัดเชียงใหม่	839	14.1.1ก่อสร้างโครงการเพิ่มปริมาณน้ำในอ่างเก็บน้ำเขื่อนแม่กวงอุดมธารา จังหวัดเชียงใหม่	14.1.1.1ก่อสร้างโครงการเพิ่มปริมาณน้ำในอ่างเก็บน้ำเขื่อนแม่กวงอุดมธารา จังหวัดเชียงใหม่	180	การดำเนินงานกิจกรรม 14.1.1ก่อสร้างโครงการเพิ่มปริมาณน้ำในอ่างเก็บน้ำเขื่อนแม่กวงอุดมธารา จังหวัดเชียงใหม่ เพื่อให้แล้วเสร็จตามวัตถุประสงค์ ด้วยการก่อสร้างแหล่งน้ำ การสำรวจออกแบบ การปรับปรุงสิ่งก่อสร้างอื่น การจ้างที่ปรึกษา และการก่อสร้างอื่นๆ	ไร่

ผลผลิต	รหัส	กิจกรรมหลัก	รหัส	ผลผลิตย่อย	กิจกรรมย่อย		คำอธิบาย	หน่วยนับ
					ชื่อกิจกรรม	รหัสกิจกรรม		
21.โครงการบรรเทาอุทกภัย เมืองนครศรีธรรมราช อัน เนื่องมาจากพระราชดำริ จังหวัดนครศรีธรรมราช	49048	21.1ก่อสร้างโครงการบรรเทา อุทกภัยเมืองนครศรีธรรมราช จังหวัดนครศรีธรรมราช	846	21.1.1ก่อสร้างโครงการ บรรเทาอุทกภัยเมือง นครศรีธรรมราช อัน เนื่องมาจากพระราชดำริ จังหวัดนครศรีธรรมราช	21.1.1.1ก่อสร้างโครงการ บรรเทาอุทกภัยเมือง นครศรีธรรมราช อัน เนื่องมาจากพระราชดำริ จังหวัดนครศรีธรรมราช	187	การดำเนินงานกิจกรรม 21.1.1ก่อสร้างโครงการบรรเทาอุทกภัย เมืองนครศรีธรรมราช อันเนื่องมาจากพระราชดำริ จังหวัด นครศรีธรรมราช เพื่อให้แล้วเสร็จตามวัตถุประสงค์ ด้วยการ ก่อสร้างแหล่งน้ำ การสำรวจออกแบบ การปรับปรุงสิ่งก่อสร้างอื่น การจ้างที่ปรึกษา และการก่อสร้างอื่นๆ	โครงการ
22.โครงการอ่างเก็บน้ำน้ำปี อันเนื่องมาจากพระราชดำริ จังหวัดพะเยา	49056	22.1ก่อสร้างโครงการอ่างเก็บน้ำ น้ำปีอันเนื่องมาจากพระราชดำริ จังหวัดพะเยา	853	22.1.1ก่อสร้างโครงการอ่าง เก็บน้ำน้ำปีอันเนื่องมาจาก พระราชดำริ จังหวัดพะเยา	22.1.1.1ก่อสร้างโครงการ อ่างเก็บน้ำน้ำปีอัน เนื่องมาจากพระราชดำริ จังหวัดพะเยา	188	การดำเนินงานกิจกรรม 22.1.1ก่อสร้างโครงการอ่างเก็บน้ำน้ำปีอัน เนื่องมาจากพระราชดำริ จังหวัดพะเยา เพื่อให้แล้วเสร็จตาม วัตถุประสงค์ ด้วยการก่อสร้างแหล่งน้ำ การสำรวจออกแบบ การ ปรับปรุงสิ่งก่อสร้างอื่น การจ้างที่ปรึกษา และการก่อสร้างอื่นๆ	โครงการ
23.โครงการประตुरะบายน้ำ ศรีสองรักอันเนื่องมาจาก พระราชดำริ อำเภอเชียงคาน จังหวัดเลย	49057	23.1ก่อสร้างโครงการประตู ระบายน้ำศรีสองรักอัน เนื่องมาจากพระราชดำริ อำเภอ เชียงคาน จังหวัดเลย	854	23.1.1ก่อสร้างโครงการ ประตुरะบายน้ำศรีสองรักอัน เนื่องมาจากพระราชดำริ อำเภอเชียงคาน จังหวัดเลย	23.1.1.1ก่อสร้างโครงการ ประตुरะบายน้ำศรีสองรัก อันเนื่องมาจากพระราชดำริ อำเภอเชียงคาน จังหวัดเลย	189	การดำเนินงานกิจกรรม 23.1.1ก่อสร้างโครงการประตुरะบายน้ำ ศรีสองรักอันเนื่องมาจากพระราชดำริ อำเภอเชียงคาน จังหวัดเลย เพื่อให้แล้วเสร็จตามวัตถุประสงค์ ด้วยการก่อสร้างแหล่งน้ำ การ สำรวจออกแบบ การปรับปรุงสิ่งก่อสร้างอื่น การจ้างที่ปรึกษา และการก่อสร้างอื่นๆ	ร้อยละของ ความสำเร็จ ในแต่ละ ปีงบประมาณ
24.โครงการพัฒนาลุ่มน้ำห้วย หลวงตอนล่าง จังหวัด หนองคาย	49058	24.1ก่อสร้างโครงการพัฒนาลุ่มน้ำ ห้วยหลวงตอนล่าง จังหวัด หนองคาย	855	24.1.1ก่อสร้างโครงการ พัฒนาลุ่มน้ำห้วยหลวง ตอนล่าง จังหวัดหนองคาย	24.1.1.1ก่อสร้างโครงการ พัฒนาลุ่มน้ำห้วยหลวง ตอนล่าง จังหวัดหนองคาย	190	การดำเนินงานกิจกรรม 24.1.1ก่อสร้างโครงการพัฒนาลุ่มน้ำห้วย หลวงตอนล่าง จังหวัดหนองคาย เพื่อให้แล้วเสร็จตามวัตถุประสงค์ ด้วยการก่อสร้างแหล่งน้ำ การสำรวจออกแบบ การปรับปรุง สิ่งก่อสร้างอื่น การจ้างที่ปรึกษา และการก่อสร้างอื่นๆ	ร้อยละของ ความสำเร็จ ในแต่ละ ปีงบประมาณ
25.โครงการคลองระบายน้ำ หลาก บางบาล-บางไทร จังหวัดพระนครศรีอยุธยา	490B3	25.1ก่อสร้างโครงการคลองระบาย น้ำหลาก บางบาล-บางไทร จังหวัดพระนครศรีอยุธยา	856	25.1.1ก่อสร้างโครงการ คลองระบายน้ำหลาก บาง บาล-บางไทร จังหวัด พระนครศรีอยุธยา	25.1.1.1ก่อสร้างโครงการ คลองระบายน้ำหลาก บาง บาล-บางไทร จังหวัด พระนครศรีอยุธยา	191	การดำเนินงานกิจกรรม 25.1.1ก่อสร้างโครงการคลองระบายน้ำ หลาก บางบาล-บางไทร จังหวัดพระนครศรีอยุธยา เพื่อให้แล้ว เสร็จตามวัตถุประสงค์ ด้วยการก่อสร้างแหล่งน้ำ การสำรวจ ออกแบบ การปรับปรุงสิ่งก่อสร้างอื่น การจ้างที่ปรึกษา และการ ก่อสร้างอื่นๆ	ร้อยละของ ความสำเร็จ ในแต่ละ ปีงบประมาณ

ผลผลิต	รหัส	กิจกรรมหลัก	รหัส	ผลผลิตย่อย	กิจกรรมย่อย		คำอธิบาย	หน่วยนับ
					ชื่อกิจกรรม	รหัสกิจกรรม		
26.โครงการอ่างเก็บน้ำลำสะพุง อันเนื่องมาจากพระราชดำริ จังหวัดชัยภูมิ	490C6	26.1ก่อสร้างโครงการอ่างเก็บน้ำลำสะพุงอันเนื่องมาจากพระราชดำริ จังหวัดชัยภูมิ	857	26.1.1ก่อสร้างโครงการอ่างเก็บน้ำลำสะพุงอันเนื่องมาจากพระราชดำริ จังหวัดชัยภูมิ	26.1.1.1ก่อสร้างโครงการอ่างเก็บน้ำลำสะพุงอันเนื่องมาจากพระราชดำริ จังหวัดชัยภูมิ	192	การดำเนินงานกิจกรรม 26.1.1ก่อสร้างโครงการอ่างเก็บน้ำลำสะพุงอันเนื่องมาจากพระราชดำริ จังหวัดชัยภูมิ เพื่อให้แล้วเสร็จตามวัตถุประสงค์ ด้วยการก่อสร้างแหล่งน้ำ การสำรวจออกแบบ การปรับปรุงสิ่งก่อสร้างอื่น การจ้างที่ปรึกษา และการก่อสร้างอื่นๆ	ร้อยละของความสำเร็จในแต่ละปีงบประมาณ
27.โครงการอ่างเก็บน้ำลำน้ำชีอันเนื่องมาจากพระราชดำริ จังหวัดชัยภูมิ	490C8	27.1ก่อสร้างโครงการอ่างเก็บน้ำลำน้ำชีอันเนื่องมาจากพระราชดำริ จังหวัดชัยภูมิ	858	27.1.1ก่อสร้างโครงการอ่างเก็บน้ำลำน้ำชีอันเนื่องมาจากพระราชดำริ จังหวัดชัยภูมิ	27.1.1.1ก่อสร้างโครงการอ่างเก็บน้ำลำน้ำชีอันเนื่องมาจากพระราชดำริ จังหวัดชัยภูมิ	193	การดำเนินงานกิจกรรม 27.1.1ก่อสร้างโครงการอ่างเก็บน้ำลำน้ำชีอันเนื่องมาจากพระราชดำริ จังหวัดชัยภูมิ เพื่อให้แล้วเสร็จตามวัตถุประสงค์ ด้วยการก่อสร้างแหล่งน้ำ การสำรวจออกแบบ การปรับปรุงสิ่งก่อสร้างอื่น การจ้างที่ปรึกษา และการก่อสร้างอื่นๆ	ร้อยละของความสำเร็จในแต่ละปีงบประมาณ
28.โครงการบรรเทาอุทกภัยเมืองชัยภูมิ จังหวัดชัยภูมิ (ระยะที่ 1)	490C9	28.1ก่อสร้างโครงการบรรเทาอุทกภัยเมืองชัยภูมิ จังหวัดชัยภูมิ (ระยะที่ 1)	859	28.1.1ก่อสร้างโครงการบรรเทาอุทกภัยเมืองชัยภูมิ จังหวัดชัยภูมิ (ระยะที่ 1)	28.1.1.1ก่อสร้างโครงการบรรเทาอุทกภัยเมืองชัยภูมิ จังหวัดชัยภูมิ (ระยะที่ 1)	194	การดำเนินงานกิจกรรม 28.1.1ก่อสร้างโครงการบรรเทาอุทกภัยเมืองชัยภูมิ จังหวัดชัยภูมิ (ระยะที่ 1) เพื่อให้แล้วเสร็จตามวัตถุประสงค์ ด้วยการก่อสร้างแหล่งน้ำ การสำรวจออกแบบ การปรับปรุงสิ่งก่อสร้างอื่น การจ้างที่ปรึกษา และการก่อสร้างอื่นๆ	ร้อยละของความสำเร็จในแต่ละปีงบประมาณ

หมายเหตุ : กิจกรรมหลักดังต่อไปนี้ให้ใช้กิจกรรมย่อย 000 เท่านั้น

1.รายการค่าใช้จ่ายบุคลากรภาครัฐ บริหารจัดการทรัพยากรน้ำ	55005	รายการค่าใช้จ่ายบุคลากรภาครัฐ บริหารจัดการทรัพยากรน้ำ	860	ค่าใช้จ่ายบุคลากรภาครัฐ บริหารจัดการทรัพยากรน้ำ	การใช้จ่ายด้านบุคลากร	000	ค่าใช้จ่ายเกี่ยวกับบุคลากร รวมถึงค่าเช่าบ้าน และสวัสดิการด้านต่างๆ ที่จ่ายจากงบบุคลากร งบดำเนินงาน และงบกลาง	ราย
2.โครงการส่งเสริมการดำเนินงานอันเนื่องมาจากพระราชดำริ	40084	ก่อสร้างแหล่งน้ำสนับสนุนโครงการอันเนื่องมาจากพระราชดำริ	836	งบรายจ่ายอื่น	งบรายจ่ายอื่น	000	การดำเนินงานในส่วนของ งบรายจ่ายอื่น : กิจกรรมการพัฒนาองค์กรผู้นำชลประทานในพื้นที่โครงการอันเนื่องมาจากพระราชดำริ	ครั้ง
							การดำเนินงานในส่วนของ งบรายจ่ายอื่น : การพัฒนาอาชีพและส่งเสริมรายได้ โครงการพัฒนาพื้นที่ลุ่มน้ำปากพนังอันเนื่องมาจากพระราชดำริ	ไร่

ผลผลิต	รหัส	กิจกรรมหลัก	รหัส	ผลผลิตย่อย	กิจกรรมย่อย		คำอธิบาย	หน่วยนับ
					ชื่อกิจกรรม	รหัสกิจกรรม		
3.การจัดการน้ำชลประทาน	56001	การจัดการงานชลประทาน	861				การดำเนินงานในส่วนของ งบรายจ่ายอื่น : กิจกรรมการเดินทางไปราชการต่างประเทศชั่วคราว การปรับปรุงระบบการจัดการน้ำ และพัฒนาองค์กรผู้ใช้น้ำ การพัฒนาระบบชลประทาน เพื่อส่งเสริมการมีส่วนร่วมงานก่อสร้างแหล่งน้ำ เพื่อส่งเสริมการมีส่วนร่วมการบริหารจัดการน้ำชลประทาน การพัฒนาความรู้และความร่วมมือด้านงานชลประทาน โครงการเพิ่มประสิทธิภาพการบริหารจัดการระบบเทคโนโลยีสารสนเทศสำหรับงานชลประทาน	ราย
				งบเงินอุดหนุน	งบเงินอุดหนุน	000	การดำเนินงานในส่วนของ งบรายจ่ายอื่น : กิจกรรมสำหรับค่าบำรุงสมาชิกและคณะกรรมการระหว่างประเทศว่าด้วยการชลประทานและการระบายน้ำ และองค์การเชื่อมนานาชาติ	ราย
4.กองทุนจัดรูปที่ดิน	490D4	ดำเนินการจัดรูปที่ดินเพื่อเกษตรกรรม	7819	ดำเนินการจัดรูปที่ดินเพื่อเกษตร	ดำเนินการจัดรูปที่ดินเพื่อเกษตร	000	การดำเนินงานกิจกรรม การสำรวจ ออกแบบ การก่อสร้าง การปรับปรุง การซ่อมแซม และการบำรุงรักษาอาคารชลประทาน และส่วนประกอบ การจัดรูปที่ดินเพื่อเกษตรกรรม การส่งเสริมการมีส่วนร่วมการบริหารจัดการน้ำชลประทาน และการพัฒนาการเกษตรในเขตโครงการจัดรูปที่ดิน	ไร่
		จัดระบบน้ำเพื่อเกษตรกรรม	7820	จัดระบบน้ำเพื่อเกษตรกรรม	จัดระบบน้ำเพื่อเกษตรกรรม	000	การดำเนินงานกิจกรรม การสำรวจ ออกแบบ การก่อสร้าง การปรับปรุง การซ่อมแซม และการบำรุงรักษาอาคารชลประทาน และส่วนประกอบ งานจัดระบบน้ำเพื่อเกษตรกรรม การส่งเสริมการมีส่วนร่วมการบริหารจัดการน้ำชลประทาน และการพัฒนาการเกษตรในเขตโครงการจัดระบบน้ำเพื่อเกษตรกรรม	ไร่

รายงานผลการตรวจสอบการระบุค่าใช้จ่ายเข้าสู่กิจกรรมย่อยในระบบ GFMIS

ชื่อหน่วยงาน _____ รหัสศูนย์ต้นทุน _____

หน่วยเบิกจ่าย _____ รหัสหน่วยเบิกจ่าย _____

ได้ดำเนินการตรวจสอบความถูกต้องของการระบุค่าใช้จ่ายเข้าสู่กิจกรรมย่อยในระบบ GFMIS สำหรับข้อมูล
ค่าใช้จ่ายของปีงบประมาณ พ.ศ..... แล้วปรากฏว่า

1. การระบุรหัสศูนย์ต้นทุน

ถูกต้อง

ไม่ถูกต้อง และได้แจ้งปรับปรุงรหัสศูนย์ต้นทุนแล้ว

2. ข้อมูลค่าใช้จ่ายในการคำนวณต้นทุนผลผลิตประจำปีงบประมาณ พ.ศ.

ถูกต้อง

ไม่ถูกต้อง และได้แจ้งปรับปรุงข้อมูลค่าใช้จ่ายแล้ว

3. การระบุรหัสกิจกรรมย่อยประจำปีงบประมาณ พ.ศ.....

ถูกต้อง

ไม่ถูกต้อง และได้แจ้งปรับปรุงรหัสกิจกรรมย่อยแล้ว

ปัญหา/อุปสรรค

ข้อเสนอแนะ

ลงชื่อ

(.....)

ผู้อำนวยการสำนัก/กอง/กลุ่ม/ศูนย์/โครงการ/หัวหน้าสำนักงาน

รายงานกิจกรรมย่อยสำหรับงบประมาณ พ.ศ. 2561

รหัสกิจกรรมย่อย	ชื่อกิจกรรมย่อย	คำอธิบายกิจกรรมย่อย	จำนวน	หน่วยนับ	ชื่อศูนย์ต้นทุนที่รับผิดชอบ
215	สขป.01 การเตรียมความพร้อม เพื่อการจัดการน้ำและสนับสนุนโครงการอื่นเนื่องมาจากพระราชดำริ	การดำเนินงานกิจกรรม การจัดหาครุภัณฑ์ การศึกษา สํารวจ ออกแบบ ซ่อมแซมครุภัณฑ์เครื่องจักรใหญ่ ปรับปรุงแหล่งน้ำ ค่าก่อสร้างอื่น ๆ และการดำเนินการตามแผนปฏิบัติการป้องกันแก้ไขและติดตามผลกระทบสิ่งแวดล้อม(การปลูกป่าทดแทน) เพื่อการจัดการน้ำและสนับสนุนโครงการอื่นเนื่องมาจากพระราชดำริ		แห่ง	สำนักงานชลประทานที่ 1-17
216	สขป.02 การพัฒนากระบวนการ เพื่อการจัดการน้ำและสนับสนุนโครงการอื่นเนื่องมาจากพระราชดำริ	การดำเนินงานในส่วนของ งบรายจ่ายอื่น : กิจกรรมการปรับปรุงระบบการจัดการน้ำและพัฒนาองค์กรผู้ใช้น้ำ การพัฒนาอาชีพและส่งเสริมรายได้ โครงการพัฒนาพื้นที่ลุ่มน้ำปากพนังอื่นเนื่องมาจากพระราชดำริ		ราย	สำนักงานชลประทานที่ 1-17
217	สขป.03 ก่อสร้างแหล่งน้ำสนับสนุนโครงการอื่นเนื่องมาจากพระราชดำริ	การดำเนินงานกิจกรรม การก่อสร้างแหล่งน้ำ การปรับปรุงระบบชลประทาน เพื่อสนับสนุนแหล่งน้ำโครงการอื่นเนื่องมาจากพระราชดำริ		แห่ง	สำนักงานชลประทานที่ 1-17
218	สขป.04 การปรับปรุงโครงการชลประทาน	การดำเนินงานกิจกรรม การปรับปรุงโครงการ การปรับปรุงระบบชลประทาน การปรับปรุงระบบเก็บกักน้ำ		โครงการ	สำนักงานชลประทานที่ 1-17
219	สขป.05 การปรับปรุงสิ่งก่อสร้างอื่น	การดำเนินงานกิจกรรม การปรับปรุงสิ่งก่อสร้างอื่น และการก่อสร้างอื่นๆ ที่ไม่ใช่การปรับปรุงระบบชลประทาน		แห่ง	สำนักงานชลประทานที่ 1-17
220	สขป.06 การซ่อมแซมบำรุงรักษาโครงการชลประทาน	การดำเนินงานกิจกรรม การซ่อมแซมโครงการชลประทานจากการใช้งาน จากภัยธรรมชาติ หรือเหตุสุควิสัย การขุดลอกตะกอนในคลองส่งน้ำ/หน้า-ท้ายอาคารชลประทาน		แห่ง	สำนักงานชลประทานที่ 1-17
221	สขป.07 การเตรียมความพร้อม เพื่อการจัดการแหล่งน้ำและเพิ่มพื้นที่ชลประทาน	การดำเนินงานกิจกรรม การศึกษา สํารวจ ออกแบบ การดำเนินการตามแผนปฏิบัติการป้องกันแก้ไขและติดตามผลกระทบสิ่งแวดล้อม เพื่อการจัดการแหล่งน้ำและเพิ่มพื้นที่ชลประทาน		โครงการ	สำนักงานชลประทานที่ 1-17
222	สขป.08 การพัฒนากระบวนการจัดการแหล่งน้ำและเพิ่มพื้นที่ชลประทาน	การดำเนินงานกิจกรรม การส่งเสริมการมีส่วนร่วม ก่อสร้างแหล่งน้ำ (ระยะวางโครงการ ก่อนก่อสร้าง ระหว่างก่อสร้าง และหลังการก่อสร้าง)		โครงการ	สำนักงานชลประทานที่ 1-17
223	สขป.09 การก่อสร้างโครงการชลประทานขนาดกลาง	การดำเนินงานกิจกรรม การจัดหาที่ดิน การก่อสร้างแหล่งน้ำ การปรับปรุงสิ่งก่อสร้างอื่น และการก่อสร้างอื่นๆ เพื่อดำเนินการก่อสร้างโครงการชลประทานขนาดกลาง		แห่ง	สำนักงานชลประทานที่ 1-17
224	สขป.10 ก่อสร้างและพัฒนาแหล่งน้ำในพื้นที่รับน้ำ	การดำเนินงานกิจกรรมก่อสร้างและพัฒนาแหล่งน้ำในพื้นที่รับน้ำ ก่อสร้างแก้มลิง และค่าก่อสร้างอื่นๆ		แห่ง	สำนักงานชลประทานที่ 1-17
225	สขป.11 การก่อสร้างโครงการก่อสร้างแหล่งน้ำและระบบส่งน้ำ	การดำเนินงานกิจกรรม การก่อสร้างโครงการก่อสร้างแหล่งน้ำและระบบส่งน้ำ		แห่ง	สำนักงานชลประทานที่ 1-17
226	สขป.12 การก่อสร้างโครงการก่อสร้างแหล่งน้ำและระบบส่งน้ำในพื้นที่หมู่บ้านป้องกันตนเองชายแดน	การดำเนินงานกิจกรรม การก่อสร้างโครงการก่อสร้างแหล่งน้ำและระบบส่งน้ำในพื้นที่หมู่บ้านป้องกันตนเองชายแดน		แห่ง	สำนักงานชลประทานที่ 1-17
227	สขป.13 การก่อสร้างโครงการก่อสร้างสถานีสูบน้ำด้วยไฟฟ้า	การดำเนินงานกิจกรรม การก่อสร้างโครงการก่อสร้างสถานีสูบน้ำด้วยไฟฟ้าพร้อมระบบส่งน้ำ		แห่ง	สำนักงานชลประทานที่ 1-17
228	สขป.14 การเตรียมความพร้อม เพื่อป้องกันและบรรเทาภัยจากน้ำ	การดำเนินงานกิจกรรม การจัดหาครุภัณฑ์ และการศึกษา สํารวจ ออกแบบ		โครงการ	สำนักงานชลประทานที่ 1-17
229	สขป.15 การพัฒนากระบวนการเพื่อป้องกันและบรรเทาภัยจากน้ำ	การดำเนินงานกิจกรรม การส่งเสริมการมีส่วนร่วม ก่อสร้างเพื่อป้องกันและบรรเทาภัยจากน้ำ (ระยะวางโครงการ ก่อนก่อสร้าง ระหว่างก่อสร้าง และหลังการก่อสร้าง)		โครงการ	สำนักงานชลประทานที่ 1-17
230	สขป.16 การก่อสร้างอื่น ๆ เพื่อป้องกันและบรรเทาภัยจากน้ำ	การดำเนินงานกิจกรรม การปรับปรุงแหล่งน้ำ และการก่อสร้างอื่นๆ เพื่อป้องกันและบรรเทาภัยจากน้ำ ยกเว้นการก่อสร้างแก้มลิง		แห่ง	สำนักงานชลประทานที่ 1-17
231	สขป.17 การจัดการด้านความปลอดภัยเขื่อน	การดำเนินงานกิจกรรม การจัดการด้านความปลอดภัยเขื่อน (เฉพาะงานวิชาการ เช่น ติดตั้งเครื่องมือวัดพฤติกรรมเขื่อน การจัดทำรายงานการตรวจสอบเขื่อน)		โครงการ	สำนักงานชลประทานที่ 1-17

รายงานกิจกรรมย่อยสำหรับปีงบประมาณ พ.ศ. 2561

รหัสกิจกรรมย่อย	ชื่อกิจกรรมย่อย	คำอธิบายกิจกรรมย่อย	จำนวน	หน่วยนับ	ชื่อศูนย์ต้นฟุนที่รับผิดชอบ
282	สขป.68 การก่อสร้างอื่น ๆ เพื่อป้องกันและบรรเทาภัยจากน้ำ	การดำเนินงานกิจกรรม การปรับปรุงแหล่งน้ำ และการก่อสร้างอื่นๆ เพื่อป้องกันและบรรเทาภัยจากน้ำ ยกเว้นการก่อสร้างแก้มลิง		แห่ง	สำนักงานชลประทานที่ 1-17
283	สขป.69 การปรับปรุงโครงการชลประทาน	การดำเนินงานกิจกรรม การปรับปรุงโครงการ การปรับปรุงระบบชลประทาน การปรับปรุงระบบเก็บกักน้ำ		โครงการ	สำนักงานชลประทานที่ 1-17
284	สขป.70 การก่อสร้างโครงการก่อสร้างแหล่งน้ำและระบบส่งน้ำ	การดำเนินงานกิจกรรม การก่อสร้างโครงการก่อสร้างแหล่งน้ำและระบบส่งน้ำ		แห่ง	สำนักงานชลประทานที่ 1-17
285	สขป.71 การก่อสร้างโครงการก่อสร้างสถานีสูบน้ำด้วยไฟฟ้า	การดำเนินงานกิจกรรม การก่อสร้างโครงการก่อสร้างสถานีสูบน้ำด้วยไฟฟ้าพร้อมระบบส่งน้ำ		แห่ง	สำนักงานชลประทานที่ 1-17
286	สขป.72 การก่อสร้างและพัฒนาแหล่งน้ำในพื้นที่รับน้ำ	การดำเนินงานกิจกรรมก่อสร้างและพัฒนาแหล่งน้ำในพื้นที่รับน้ำ ก่อสร้างแก้มลิง อาคารประกอบ		แห่ง	สำนักงานชลประทานที่ 1-17
287	สขป.73 การก่อสร้างอื่น ๆ เพื่อป้องกันและบรรเทาภัยจากน้ำ	การดำเนินงานกิจกรรม การปรับปรุงแหล่งน้ำ และการก่อสร้างอื่นๆ เพื่อป้องกันและบรรเทาภัยจากน้ำ ยกเว้นการก่อสร้างแก้มลิง		แห่ง	สำนักงานชลประทานที่ 1-17

ปีงบประมาณ พ.ศ.2561			
ลำดับที่	ผลผลิตย่อย	จำนวน	หน่วยนับ
1	การสนับสนุนโครงการพัฒนาอันเนื่องมาจากพระราชดำริ		แห่ง
2	ก่อสร้างแหล่งน้ำสนับสนุนโครงการอันเนื่องมาจากพระราชดำริ		แห่ง
3	การปรับปรุงโครงการชลประทาน		โครงการ
4	การปรับปรุงสิ่งก่อสร้างอื่น		แห่ง
5	การซ่อมแซมโครงการชลประทาน		แห่ง
6	การจัดการงานก่อสร้างโครงการเพื่อเพิ่มพื้นที่ชลประทาน		โครงการ
7	ก่อสร้างและพัฒนาแหล่งน้ำในพื้นที่รับน้ำ		แห่ง
8	ก่อสร้างแหล่งน้ำและระบบส่งน้ำเพื่อชุมชน/ชนบท		แห่ง
9	การก่อสร้างโครงการก่อสร้างสถานีสูบน้ำด้วยไฟฟ้า		แห่ง
10	การก่อสร้างอื่น ๆ		โครงการ
11	การจัดการความปลอดภัยเขื่อน		โครงการ
12	การควบคุมระดับความเค็มในลุ่มน้ำวิกฤติ		โครงการ
13	บริหารการส่งน้ำและระบายน้ำ		โครงการ
14	การบำรุงรักษาโครงการชลประทาน		ลบ.ม.
15	การปรับปรุงสิ่งก่อสร้างอื่น		แห่ง
16	ก่อสร้างโครงการเพิ่มปริมาณน้ำในอ่างเก็บน้ำเขื่อนแม่กวงอุดมธารา จังหวัดเชียงใหม่		ไร่
17	ก่อสร้างโครงการพัฒนาลุ่มน้ำตาปี-พุมดวง จังหวัดสุราษฎร์ธานี		โครงการ
18	ก่อสร้างโครงการเขื่อนผาจุก จังหวัดอุตรดิตถ์		โครงการ
19	ก่อสร้างโครงการอ่างเก็บน้ำคลองหลวง จังหวัดชลบุรี		ไร่
20	ก่อสร้างโครงการห้วยโสมงอันเนื่องมาจากพระราชดำริ จังหวัดปราจีนบุรี		โครงการ
21	ก่อสร้างโครงการอ่างเก็บน้ำมวกเหล็ก จังหวัดสระบุรี		ไร่
22	ก่อสร้างโครงการอ่างเก็บน้ำห้วยรีอันเนื่องมาจากพระราชดำริ จังหวัดอุตรดิตถ์		ไร่
23	ก่อสร้างโครงการบรรเทาอุทกภัยอำเภอหาดใหญ่ (ระยะที่ 2) จังหวัดสงขลา		โครงการ
24	ก่อสร้างโครงการบรรเทาอุทกภัยเมืองนครศรีธรรมราช จังหวัดนครศรีธรรมราช		โครงการ
25	ก่อสร้างโครงการอ่างเก็บน้ำน้ำป้อนเนื่องมาจากพระราชดำริ จังหวัดพะเยา		โครงการ
26	ก่อสร้างโครงการวังหีบ อันเนื่องมาจากพระราชดำริ จังหวัดนครศรีธรรมราช		โครงการ
27	ก่อสร้างโครงการพัฒนาลุ่มน้ำห้วยหลวงตอนล่าง จังหวัดหนองคาย		โครงการ
28	การจัดการแหล่งน้ำและเพิ่มพื้นที่ชลประทาน (ตลาดผลไม้เมืองร้อน)		โครงการ
29	พัฒนาและเพิ่มประสิทธิภาพระบบการบริหารจัดการด้านสิ่งแวดล้อม		โครงการ
30	จัดกาแหล่งน้ำและเพิ่มพื้นที่ชลประทาน (พิเศษขนาดใหญ่)		โครงการ
31	ระบบส่งน้ำและการกระจายน้ำ		โครงการ
32	พัฒนาแหล่งน้ำเพื่อการเกษตร		โครงการ
33	การบริหารจัดการน้ำและกระจายน้ำ		โครงการ

ปีงบประมาณ พ.ศ.2561

ลำดับที่	ผลผลิตย่อย	จำนวน	หน่วยนับ
34	การพัฒนาและการบริหารจัดการน้ำเพื่อการเกษตร		โครงการ
35	ระบบกระจายน้ำเสริมสร้างความเข้มแข็งและยั่งยืนให้กับเศรษฐกิจ		โครงการ
36	แผนงานบรรเทาอุทกภัยภาคใต้		โครงการ
37	การก่อสร้างโครงสร้างพื้นฐานเพื่อรองรับระบบการจัดการน้ำ		โครงการ
38	จัดหาน้ำเพื่อการเกษตร		โครงการ
39	จัดหาแหล่งน้ำและเพิ่มพื้นที่ชลประทาน (จัดการลุ่มน้ำโขง)		โครงการ
40	โครงการเกษตรแปลงใหญ่		โครงการ
41	พัฒนาแหล่งน้ำและระบบกระจายน้ำ ภาคเหนือ		โครงการ
42	พัฒนาระบบบริหารจัดการน้ำเพื่อการเกษตรสนับสนุนแปลงใหญ่		โครงการ
43	แผนจัดการทรัพยากรน้ำ		โครงการ
44	ก่อสร้างและปรับปรุงทางและสะพานพัฒนาโครงสร้างพื้นฐานเพื่อสนับสนุนการผลิต		โครงการ

รายละเอียดการปันส่วนค่าใช้จ่ายจากศูนย์ต้นทุนเข้าสู่กิจกรรมย่อย ประจำปีงบประมาณ พ.ศ. 2561

ศูนย์ต้นทุน	สัดส่วน/จำนวนเงิน	กิจกรรมย่อย	เกณฑ์

รายละเอียดการปันส่วนระหว่างกิจกรรมย่อย ประจำปีงบประมาณ พ.ศ. 2561

กิจกรรมย่อยตัวส่ง	สัดส่วน	กิจกรรมย่อยตัวรับ

รายละเอียดการปันส่วนกิจกรรมย่อยเข้าสู่ผลผลิตย่อย ประจำปีงบประมาณ พ.ศ. 2561

กิจกรรมย่อย	สัดส่วน/จำนวนเงิน	ผลผลิตย่อย	เกณฑ์

หน่วยงาน กองการเงินและบัญชี

รายงานต้นทุนการผลิต

ประจำปีงบประมาณ พ.ศ.

ตารางที่ 1 รายงานต้นทุนรวมของหน่วยงาน โดยแยกประเภทตามแหล่งของเงิน

(หน่วย : บาท)

ประเภทค่าใช้จ่าย	เงินในงบประมาณ	เงินนอกงบประมาณ	งบกลาง	รวม
5101 : ค่าใช้เกี่ยวกับบุคคล				
5102 : ค่าใช้จ่ายในการฝึกอบรม				
5103 : ค่าใช้จ่ายเดินทาง				
5104 : ค่าใช้สอยอื่น ค่าวัสดุ และค่าสาธารณูปโภค				
5105 : ค่าเสื่อมราคา				
รวมต้นทุนการผลิต				

หมายเหตุ : (อธิบายความแตกต่างระหว่างค่าใช้จ่ายในระบบ GFMS และต้นทุนที่นำมาคำนวณต้นทุนการผลิต)

ค่าใช้จ่ายในระบบ GFMS

บวก ต้นทุนที่เกี่ยวข้องในการผลิตผลผลิต

ค่าใช้จ่ายที่รับโอนจากสำนักกองอื่น

หัก ต้นทุนที่ไม่เกี่ยวข้องในการผลิตผลผลิต

ค่าใช้จ่ายโอนให้สำนักกองอื่น

ค่าใช้จ่ายที่ไม่คิดเป็นต้นทุน

รวมต้นทุนการผลิต

ตารางที่ 2 รายงานต้นทุนตามศูนย์ต้นทุนแยกตามประเภทค่าใช้จ่าย

(หน่วย : บาท)

ศูนย์ต้นทุน	ค่าใช้จ่ายทางตรง						ค่าใช้จ่ายทางอ้อม					
	ค่าใช้จ่ายเกี่ยวกับบุคคล	ค่าใช้จ่ายในการฝึกอบรม	ค่าใช้จ่ายเดินทาง	ค่าใช้จ่ายสอยอื่น คำวัสดุ และคำสาธารณูปโภค	ค่าเสื่อมราคา	รวม	ค่าใช้จ่ายประเภทที่ (1)	ค่าใช้จ่ายประเภทที่ (2)	ค่าใช้จ่ายประเภทที่ (3)	ค่าใช้จ่ายประเภทที่ (4)	ค่าใช้จ่ายประเภทที่ (5)	รวม
รวมต้นทุนผลผลิต	-	-	-	-	-	-						

ตารางที่ 7 เปรียบเทียบผลการคำนวณต้นทุนกิจกรรมย่อยแยกตามแหล่งเงิน

(หน่วย : บาท)

ต้นทุนผลผลิตประจำปีงบประมาณ พ.ศ.2556 (ค.ศ.55 - ก.ย.56)					ต้นทุนผลผลิตประจำปีงบประมาณ พ.ศ.2557 (ค.ศ.56 - ก.ย.57)					ผลการเปรียบเทียบ		
กิจกรรมย่อย	ต้นทุนรวม	ปริมาณ	หน่วยนับ	ต้นทุนต่อหน่วย	กิจกรรมย่อย	ต้นทุนรวม	ปริมาณ	หน่วยนับ	ต้นทุนต่อหน่วย	ต้นทุนรวม เพิ่ม/(ลด) %	ปริมาณ เพิ่ม/(ลด)	ต้นทุนต่อ หน่วยเพิ่ม/ (ลด) %
114 : กิจกรรมด้านการเงินและบัญชี					114 : กิจกรรมด้านการเงินและบัญชี	78,684,212	571,631.00	รายการ	137.65			
รวมต้นทุนผลผลิต												

ตารางที่ 7 เปรียบเทียบผลการคำนวณต้นทุนกิจกรรมย่อยแยกตามแหล่งเงิน (ต่อ)

การวิเคราะห์สาเหตุของการเปลี่ยนแปลงของต้นทุนต่อหน่วยกิจกรรมย่อย (อธิบายเฉพาะต้นทุนต่อหน่วยกิจกรรมย่อยที่เปลี่ยนแปลงอย่างมีสาระสำคัญ)

- กิจกรรมย่อยที่ 1 เหตุผล.....
- กิจกรรมย่อยที่ 2 เหตุผล.....
- กิจกรรมย่อยที่ 3 เหตุผล.....
- กิจกรรมย่อยที่ 4 เหตุผล.....
- กิจกรรมย่อยที่ 5 เหตุผล.....
- กิจกรรมย่อยที่ 6 เหตุผล.....
- กิจกรรมย่อยที่ 7 เหตุผล.....
- กิจกรรมย่อยที่ 8 เหตุผล.....
- กิจกรรมย่อยที่ 9 เหตุผล.....
- กิจกรรมย่อยที่ 10 เหตุผล.....

ตารางที่ 8 เปรียบเทียบผลการคำนวณต้นทุนผลผลิตย่อยแยกตามแหล่งเงิน

(หน่วย : บาท)

ต้นทุนผลผลิตประจำปีงบประมาณ พ.ศ.2556 (ต.ค.55 - ก.ย.56)					ต้นทุนผลผลิตประจำปีงบประมาณ พ.ศ.2557 (ต.ค.56 - ก.ย.57)					ผลการเปรียบเทียบ		
ผลผลิตย่อย	ต้นทุนรวม	ปริมาณ	หน่วยนับ	ต้นทุนต่อหน่วย	ผลผลิตย่อย	ต้นทุนรวม	ปริมาณ	หน่วยนับ	ต้นทุนต่อหน่วย	ต้นทุนรวม เพิ่ม/(ลด) %	ปริมาณ เพิ่ม/(ลด)	ต้นทุนต่อหน่วย เพิ่ม/(ลด) %
รวมต้นทุนผลผลิต												

ตารางที่ 9 เปรียบเทียบผลการคำนวณต้นทุนผลผลิตย่อยแยกตามแหล่งเงิน

การวิเคราะห์สาเหตุของการเปลี่ยนแปลงของต้นทุนต่อหน่วยผลผลิตย่อย (อธิบายเฉพาะต้นทุนต่อหน่วยผลผลิตย่อยที่เปลี่ยนแปลงอย่างมีสาระสำคัญ)

- ผลผลิตย่อยที่ 1 เหตุผล.....
- ผลผลิตย่อยที่ 2 เหตุผล.....
- ผลผลิตย่อยที่ 3 เหตุผล.....
- ผลผลิตย่อยที่ 4 เหตุผล.....
- ผลผลิตย่อยที่ 5 เหตุผล.....
- ผลผลิตย่อยที่ 6 เหตุผล.....
- ผลผลิตย่อยที่ 7 เหตุผล.....
- ผลผลิตย่อยที่ 8 เหตุผล.....
- ผลผลิตย่อยที่ 9 เหตุผล.....
- ผลผลิตย่อยที่ 10 เหตุผล.....

ตารางที่ ๑ เปรียบเทียบผลการคำนวณต้นทุนกิจกรรมหลักแยกตามแหล่งเงิน

(หน่วย : บาท)

ต้นทุนผลผลิตประจำปีงบประมาณ พ.ศ.2556 (ต.ค.55 - ก.ย.56)					ต้นทุนผลผลิตประจำปีงบประมาณ พ.ศ.2557 (ต.ค.56 - ก.ย.57)					ผลการเปรียบเทียบ		
กิจกรรมหลัก	ต้นทุนรวม	ปริมาณ	หน่วยนับ	ต้นทุนต่อหน่วย	กิจกรรมหลัก	ต้นทุนรวม	ปริมาณ	หน่วยนับ	ต้นทุนต่อหน่วย	ต้นทุนรวม เพิ่ม/ (ลด) %	ปริมาณ เพิ่ม/(ลด)	ต้นทุนต่อ หน่วยเพิ่ม/(ลด) %
รวมต้นทุนผลผลิต												

ตารางที่ 8 เปรียบเทียบผลการคำนวณต้นทุนกิจกรรมหลักแยกตามแหล่งเงิน (ต่อ)

การวิเคราะห์สาเหตุของการเปลี่ยนแปลงของต้นทุนต่อหน่วยกิจกรรมหลัก (อธิบายเฉพาะต้นทุนต่อหน่วยกิจกรรมหลักที่เปลี่ยนแปลงอย่างมีสาระสำคัญ)

- กิจกรรมหลักที่ 1 เหตุผล.....
- กิจกรรมหลักที่ 2 เหตุผล.....
- กิจกรรมหลักที่ 3 เหตุผล.....
- กิจกรรมหลักที่ 4 เหตุผล.....
- กิจกรรมหลักที่ 5 เหตุผล.....
- กิจกรรมหลักที่ 6 เหตุผล.....
- กิจกรรมหลักที่ 7 เหตุผล.....
- กิจกรรมหลักที่ 8 เหตุผล.....
- กิจกรรมหลักที่ 9 เหตุผล.....
- กิจกรรมหลักที่ 10 เหตุผล.....

ตารางที่ 10 เปรียบเทียบผลการคำนวณต้นทุนผลผลิตหลักแยกตามแหล่งเงิน

(หน่วย : บาท)

ต้นทุนผลผลิตประจำปีงบประมาณ พ.ศ.2556 (ต.ค.55 - ก.ย.56)					ต้นทุนผลผลิตประจำปีงบประมาณ พ.ศ.2557 (ต.ค.56 - ก.ย.57)					ผลการเปรียบเทียบ		
ผลผลิตหลัก	ต้นทุนรวม	ปริมาณ	หน่วยนับ	ต้นทุนต่อหน่วย	ผลผลิตหลัก	ต้นทุนรวม	ปริมาณ	หน่วยนับ	ต้นทุนต่อหน่วย	ต้นทุนรวม เพิ่ม/(ลด) %	ปริมาณ เพิ่ม/ (ลด)	ต้นทุนต่อ หน่วยเพิ่ม/ (ลด) %
รวมต้นทุนผลผลิต												

ตารางที่ 10 เปรียบเทียบผลการคำนวณต้นทุนผลผลิตหลักแยกตามแหล่งเงิน

การวิเคราะห์สาเหตุของการเปลี่ยนแปลงของต้นทุนต่อหน่วยผลผลิตหลัก (อธิบายเฉพาะต้นทุนต่อหน่วยผลผลิตหลักที่เปลี่ยนแปลงอย่างมีสาระสำคัญ)

- ผลผลิตหลักที่ 1 เหตุผล.....
- ผลผลิตหลักที่ 2 เหตุผล.....
- ผลผลิตหลักที่ 3 เหตุผล.....
- ผลผลิตหลักที่ 4 เหตุผล.....
- ผลผลิตหลักที่ 5 เหตุผล.....
- ผลผลิตหลักที่ 6 เหตุผล.....
- ผลผลิตหลักที่ 7 เหตุผล.....
- ผลผลิตหลักที่ 8 เหตุผล.....
- ผลผลิตหลักที่ 9 เหตุผล.....
- ผลผลิตหลักที่ 10 เหตุผล.....

ตารางที่ 12 รายงานเปรียบเทียบต้นทุนทางอ้อมตามลักษณะของต้นทุน (คงที่/ผันแปร)

(หน่วย : บาท)

ต้นทุนทางอ้อม	ปีงบประมาณ พ.ศ.2556			ปีงบประมาณ พ.ศ.2557			ผลการเปรียบเทียบ		
	ต้นทุนคงที่	ต้นทุนผันแปร	รวม	ต้นทุนคงที่	ต้นทุนผันแปร	รวม	ต้นทุนคงที่เพิ่ม/ (ลด) %	ต้นทุนผันแปร เพิ่ม/(ลด) %	ต้นทุนรวมเพิ่ม/ (ลด) %
ค่าใช้จ่ายประเภทที่ 1									
ค่าใช้จ่ายประเภทที่ 2									
ค่าใช้จ่ายประเภทที่ 3									
ค่าใช้จ่ายประเภทที่ 4									
ค่าใช้จ่ายประเภทที่ 5									
ค่าใช้จ่ายประเภทที่ 6									
ค่าใช้จ่ายประเภทที่ 7									
ค่าใช้จ่ายประเภทที่ 8									
ค่าใช้จ่ายประเภทที่ 9									
ค่าใช้จ่ายประเภทที่ 10									
รวมต้นทุนผลผลิต									

หมายเหตุ : ต้นทุนคงที่ หมายถึง ต้นทุนที่ไม่ได้เปลี่ยนแปลงไปตามปริมาณกิจกรรมหรือผลผลิตของหน่วยงาน

ต้นทุนผันแปร หมายถึง ต้นทุนที่เปลี่ยนแปลงไปตามปริมาณกิจกรรมหรือผลผลิตของหน่วยงาน

ตารางที่ 12 รายงานเปรียบเทียบต้นทุนทางอ้อมตามลักษณะของต้นทุน (คงที่/ผันแปร) (ต่อ)

การวิเคราะห์สาเหตุของการเปลี่ยนแปลงของต้นทุนทางอ้อมตามลักษณะของต้นทุน (คงที่/ผันแปร) (อธิบายเฉพาะค่าใช้จ่ายที่เปลี่ยนแปลงอย่างมีสาระสำคัญ)

- ค่าใช้จ่ายประเภทที่ 1 เหตุผล.....
- ค่าใช้จ่ายประเภทที่ 2 เหตุผล.....
- ค่าใช้จ่ายประเภทที่ 3 เหตุผล.....
- ค่าใช้จ่ายประเภทที่ 4 เหตุผล.....
- ค่าใช้จ่ายประเภทที่ 5 เหตุผล.....
- ค่าใช้จ่ายประเภทที่ 6 เหตุผล.....
- ค่าใช้จ่ายประเภทที่ 7 เหตุผล.....
- ค่าใช้จ่ายประเภทที่ 8 เหตุผล.....

