

คำนำ

การใช้พื้นที่ป่าไม้ ในส่วนของงานทะเบียนที่ดิน ฝ่ายกรรมสิทธิ์ที่ดิน เป็นการขอใช้พื้นที่ป่าสงวนแห่งชาติ อุทยานแห่งชาติ และเขตรักษาพันธุ์สัตว์ป่า ซึ่งกระบวนการขอใช้พื้นที่ป่าแต่ละประเภทมีระยะเวลาต่างกัน ทั้งนี้ขึ้นอยู่กับผู้มีอำนาจอนุมัติ เช่นการขอใช้พื้นที่ป่าสงวนแห่งชาติ อำนาจการอนุมัติเป็นของรัฐมนตรีว่าการกระทรวงทรัพยากรธรรมชาติและสิ่งแวดล้อม ส่วนอุทยาน-แห่งชาติ และเขตรักษาพันธุ์สัตว์ป่า อำนาจการอนุมัติเป็นของคณะรัฐมนตรี การจัดทำคู่มือกระบวนการการขออนุญาตใช้พื้นที่ก่อสร้างในเขตสำนักงานชลประทานที่ ๒ ขึ้น เพื่อให้เจ้าหน้าที่ผู้ปฏิบัติงานด้านนี้ จะได้มีความรู้ความเข้าใจและสามารถปฏิบัติได้อย่างถูกต้องตามหลักเกณฑ์ ระเบียบและกฎหมาย ตลอดจนนโยบายและมติคณะรัฐมนตรี ดังกล่าว

ส่วนแผนงานหวังเป็นอย่างยิ่งว่า คู่มือนี้จะเป็นประโยชน์ต่อเจ้าหน้าที่ผู้ปฏิบัติงานเป็นอย่างมาก นอกจากนี้ ผู้ขอใช้ประโยชน์พื้นที่ป่าไม้ต้องปฏิบัติตามหลักเกณฑ์ระเบียบ นโยบาย มติคณะรัฐมนตรี และกฎหมายที่เกี่ยวข้อง จะได้รับความรู้ความเข้าใจ และเป็นประโยชน์จากคู่มือนี้ด้วย

คณะผู้จัดทำ ฝ่ายติดตามและประเมินผล ส่วนแผนงาน
สำนักงานชลประทานที่ ๒
กรมชลประทาน

สารบัญ

	หน้า
วัตถุประสงค์ของการจัดทำคู่มือ	๑
ขอบเขต	๑
คำจำกัดความ	๒
หน้าที่ความรับผิดชอบ	๔
กระบวนการจัดทำคู่มือการขออนุญาตใช้พื้นที่ก่อสร้างในเขตสำนักงานชลประทานที่ ๒	๕
๑) Work Flow กระบวนการ	๖
๒) ขั้นตอนการปฏิบัติงาน	๑๒
๓) ระบบติดตามประเมินผล	๑๘
๔) เอกสารอ้างอิง	๒๑
๕) แบบฟอร์มที่ใช้	๒๑
ภาคผนวก	
เอกสารหมายเลข ๑	๒๓
- พระราชบัญญัติป่าสงวนแห่งชาติ พ.ศ.๒๕๐๗	
- พระราชบัญญัติป่าสงวนแห่งชาติ(ฉบับที่ ๔) พ.ศ. ๒๕๕๙	
- ระเบียบกรมป่าไม้ ว่าด้วยการกำหนดหลักเกณฑ์ วิธีการและเงื่อนไขในการใช้พื้นที่เป็น	
สถานที่ปฏิบัติงาน หรือเพื่อประโยชน์อื่นของส่วนราชการหรือองค์การของรัฐ ภายในเขตป่าสงวนแห่งชาติ พ.ศ. ๒๕๔๘	
- คำสั่งกรมชลประทาน ที่ ข ๑๕๑ / ๒๕๕๕ ลงวันที่ ๖ กุมภาพันธ์ ๒๕๕๕	
- มติคณะรัฐมนตรี เมื่อวันที่ ๒๘ กันยายน ๒๕๓๖ อนุมัติผ่อนผันการเข้าทำประโยชน์ไปพลางก่อน	
- หนังสือกรมป่าไม้ ที่ กษ ๐๗๐๕(๓)/ว ๑๓๖๕๙ ลงวันที่ ๒๐ พฤษภาคม ๒๕๓๐	
เรื่อง การขอเข้าทำประโยชน์ในพื้นที่ป่าไม้ (กรณีพื้นที่มากกว่า ๒๐ ไร่)	
- บันทึกงานทะเบียนที่ดิน ฝ่ายกรรมสิทธิ์ที่ดิน ที่ ๔๙/๕๒ ลงวันที่ ๑๖ กุมภาพันธ์ ๒๕๕๒	
- หนังสือสำนักเลขาธิการคณะรัฐมนตรี ที่ นร ๐๒๐๕/๑๕๔๒๖ ลงวันที่ ๖ ตุลาคม ๒๕๓๖	
เรื่อง ขอบทวนมติคณะรัฐมนตรี เมื่อวันที่ ๑๐ กันยายน ๒๕๒๘	
- หนังสือกรมป่าไม้ ที่ ทส. ๑๖๐๒.๓/๑๔๗๒๗ ลงวันที่ ๓๐ กรกฎาคม ๒๕๕๒	
เอกสารหมายเลข ๒	๕๙
- แบบฟอร์ม ป.ส. ๑๗ คำขอใช้พื้นที่ของส่วนราชการหรือองค์การของรัฐภายในเขตป่าสงวน	
แห่งชาติ ตามมาตรา ๑๓ ทวิ แห่งพระราชบัญญัติป่าสงวนแห่งชาติ พ.ศ. ๒๕๐๗	
- แบบฟอร์ม ป.ส. ๑๘ รายงานการตรวจสอบสภาพป่าที่ส่วนราชการหรือองค์การของรัฐขอใช้พื้นที่	
ภายในเขตป่าสงวนแห่งชาติ ตามมาตรา ๑๓ ทวิ แห่งพระราชบัญญัติป่าสงวนแห่งชาติ พ.ศ. ๒๕๐๗	
- แบบฟอร์ม ป.ส. ๑๙ ประกาศกรมป่าไม้ เรื่อง กำหนดบริเวณพื้นที่ให้ส่วนราชการหรือ	
องค์การของรัฐเข้าใช้ประโยชน์ภายในเขตป่าสงวนแห่งชาติ ฉบับที่/.....	

คู่มือการปฏิบัติงาน (Work Manual)

กระบวนการการขออนุญาตใช้พื้นที่ก่อสร้างในเขตสำนักงานชลประทานที่ ๒

๑. วัตถุประสงค์

- ๑.๑ เพื่อจัดทำคู่มือการปฏิบัติงาน (Work Manual) ใช้ในการปฏิบัติงานในเขตสำนักงานชลประทานที่ ๒ ที่แสดงถึง รายละเอียด ขั้นตอนการปฏิบัติงาน
- ๑.๒ เพื่อถ่ายทอดองค์ความรู้เรื่อง กระบวนการการขออนุญาตใช้พื้นที่ก่อสร้างในเขตสำนักงานชลประทานที่ ๒
- ๑.๓ เพื่อให้การปฏิบัติงานของกระบวนการการขออนุญาตใช้พื้นที่ก่อสร้างในเขตสำนักงานชลประทานที่ ๒ เป็นไปในทิศทางเดียวกัน

๒. ขอบเขต

การขอใช้พื้นที่ป่าสงวนแห่งชาติ อุทยานแห่งชาติ และเขตรักษาพันธุ์สัตว์ป่า ซึ่งกระบวนการขอใช้พื้นที่ป่าแต่ละประเภทมีระยะเวลาต่างกัน ทั้งนี้ขึ้นอยู่กับผู้มีอำนาจอนุมัติ เช่นการขอใช้พื้นที่ป่าสงวนแห่งชาติ อำนาจการอนุมัติเป็นของรัฐมนตรีว่าการกระทรวงทรัพยากรธรรมชาติและสิ่งแวดล้อม ส่วนอุทยาน-แห่งชาติ และเขตรักษาพันธุ์สัตว์ป่า อำนาจการอนุมัติเป็นของคณะรัฐมนตรี เป็นต้น

๑. คู่มือฉบับนี้ มีขอบเขตขั้นตอนการปฏิบัติงานในการขออนุญาตใช้พื้นที่ก่อสร้างในเขตสำนักงานชลประทานที่ ๒ ดังนี้

๑.๑ เจ้าของโครงการหรือผู้รับผิดชอบโครงการ จัดทำหนังสือถึงทรัพยากรธรรมชาติและสิ่งแวดล้อมจังหวัด ในท้องที่ที่ป่าสงวนแห่งชาติตั้งอยู่ ตามแบบคำขอ ป.ส.๑๗ พร้อมด้วยหลักฐานตามที่ระบุไว้ในแบบคำขอ

๑.๒ ผู้ขออนุญาต (ยื่นคำขอ) ตรวจสอบคำขออนุญาตพร้อมเอกสารประกอบที่ระบุไว้ในแบบคำขอ หากไม่ครบถ้วนแจ้งให้เจ้าของโครงการทราบโดยทันที และยื่นหนังสือต่อทรัพยากรธรรมชาติและสิ่งแวดล้อมจังหวัด

๑.๓ ทรัพยากรธรรมชาติและสิ่งแวดล้อมจังหวัด เสนอคำขอดังกล่าว พร้อมทั้งให้ความเห็นต่อผู้ว่าราชการจังหวัดภายใน ๗ วันนับจากวันที่ได้รับคำขอใช้พื้นที่

๑.๔ ผู้ว่าราชการจังหวัดประสานสำนักจัดการทรัพยากรป่าไม้ ประจำท้องที่พิจารณาสั่งเจ้าหน้าที่ในสังกัดตรวจสอบสภาพป่าบริเวณที่ขออนุญาต

๑.๕ สำนักจัดการทรัพยากรป่าไม้ประจำท้องที่ สั่งเจ้าหน้าที่ในสังกัดนัดตรวจสอบสภาพป่า

๑.๖ ตรวจสอบพื้นที่ร่วมกัน ๓ ฝ่าย (ผู้แทนกรมชลประทาน, ผู้แทนกรมป่าไม้ และตัวแทนราษฎรที่ได้รับผลกระทบ) พิจารณาในระดับพื้นที่รายงานผลและให้ความคิดเห็น ภายใน ๓๐ วัน

๑.๗ ผู้ว่าราชการจังหวัดรายงานผลตรวจสอบสภาพป่าและความเห็นของจังหวัด ร่วมกับสำนักจัดการทรัพยากรป่าไม้ประจำท้องที่ ตามแบบ (ป.ส. ๑๘)

๑.๘ กรมป่าไม้พิจารณารายงานการศึกษาผลกระทบสิ่งแวดล้อม และนำเสนอผู้มีอำนาจอนุมัติ พร้อมทั้งพิจารณาประมวลเรื่องราวพร้อมความเห็น เสนอกระทรวงทรัพยากรธรรมชาติและสิ่งแวดล้อม

๑.๙ กระทรวงทรัพยากรธรรมชาติและสิ่งแวดล้อม พิจารณาอนุมัติ แจ้งกรมป่าไม้ให้ออกประกาศกรมป่าไม้ตามแบบ (ป.ส.๑๙)

๑.๑๐ อธิบดีกรมป่าไม้ ออกประกาศกรมป่าไม้ตามแบบ (ป.ส.๑๙)

๒. คู่มือนี้ใช้เป็นแนวทางในการปฏิบัติงานของสำนักงานชลประทานที่ ๒ และเพื่อให้ทุกโครงการฯ ภายในหน่วยงานสำนักงานชลประทานที่ ๒ ปฏิบัติเป็นไปในทิศทางเดียวกัน

๓. คำจำกัดความ

๓.๑ ป่า (forest) หมายถึง ที่ดินรวมตลอดถึงภูเขา ห้วย หนอง คลอง บึง บาง ลำน้ำ ทะเลสาบ เกาะ และที่ชายทะเล ที่ยังมีต้นไม้บุคคลได้มาตามกฎหมาย

๓.๒ ป่าสงวนแห่งชาติ (National Forest) หมายถึง ป่าที่ได้กำหนดให้เป็นป่าสงวนแห่งชาติ ตามพระราชบัญญัติ

๓.๓ เขตพื้นที่ป่าเพื่อการอนุรักษ์ (Zone C) หมายถึง พื้นที่ป่าสงวนแห่งชาติ ที่กำหนดไว้เพื่อการอนุรักษ์สิ่งแวดล้อม ดิน น้ำ พันธุ์พืช และพันธุ์สัตว์ที่มีคุณค่าหายาก เพื่อการป้องกันภัยธรรมชาติอันเกิดจากน้ำท่วมและการพังทลายของดิน ตลอดทั้งเพื่อประโยชน์ในด้านการศึกษา การวิจัย นันทนาการของประชาชนและความมั่นคงของชาติ แบ่งออกเป็น ๒ ส่วน คือ

๑) พื้นที่ป่าอนุรักษ์ตามกฎหมายและมติคณะรัฐมนตรี หมายถึง พื้นที่ป่าสงวนแห่งชาติที่ได้ประกาศเป็นพื้นที่ป่าอนุรักษ์ ตามกฎหมายและมติคณะรัฐมนตรีที่เกี่ยวข้องกับการอนุรักษ์ทรัพยากรธรรมชาติไปแล้ว

๒) พื้นที่ป่าอนุรักษ์เพิ่มเติม หมายถึง พื้นที่ป่าสงวนแห่งชาติที่มีสภาพป่าสมบูรณ์หรือมีศักยภาพเหมาะสมต่อการอนุรักษ์ธรรมชาติ เพื่อรักษาไว้ซึ่งความสมดุลของธรรมชาติและสิ่งแวดล้อม ได้แก่ พื้นที่ป่าสงวนแห่งชาติที่ประกาศใช้หลัง พรบ.อุทยานแห่งชาติ พ.ศ. ๒๕๐๔

๓.๔ CHECK LIST หมายถึง รายการข้อมูลด้านสิ่งแวดล้อมเพื่อประกอบการพิจารณา

๓.๕ IEE (Initial Environmental Examination) หมายถึง รายงานผลกระทบสิ่งแวดล้อมเบื้องต้น เป็นการตรวจสอบเบื้องต้นถึงผลกระทบสิ่งแวดล้อมที่อาจเกิดขึ้นจากโครงการที่เสนอ มักใช้ข้อมูลเบื้องต้นที่มีอยู่หรือข้อมูลที่สามารถหาได้ทันที IEE เป็นการศึกษาเพื่อให้ทราบว่าจำเป็นต้องทำ EIA ต่อหรือไม่สำหรับประเทศไทยได้นำมาใช้ในการกำหนดให้โครงการที่คาดว่าจะมีผลกระทบสิ่งแวดล้อมบางประเภทที่มีขนาดเล็กหรือไม่มาก จัดทำเป็นรายงานผลกระทบสิ่งแวดล้อมเบื้องต้น

๓.๖ EIA (Environmental Impact Assessment) หมายถึง การวิเคราะห์ผลกระทบสิ่งแวดล้อม

เป็นการศึกษาเพื่อคาดการณ์ผลกระทบสิ่งแวดล้อมทั้งในทางบวก และทางลบจากการพัฒนาโครงการหรือกิจการที่สำคัญ เพื่อกำหนดมาตรการป้องกัน และแก้ไขผลกระทบสิ่งแวดล้อมและใช้ในการประกอบการตัดสินใจพัฒนาโครงการกิจการ ผลการศึกษาจัดทำเป็นเอกสารเรียกว่ารายงานการวิเคราะห์ผลกระทบสิ่งแวดล้อม

๓.๗ G.P.S. (Global Positioning System) หมายถึง ระบบบอกตำแหน่งบนพื้นผิวโลกโดยอาศัยการคำนวณระบบพิกัดกริดแบบยูทีเอ็ม (Universal Transverse Mercator: UTM) ทั้งหมด ๖๐ โซนจากนาฬิกาที่ส่งมาจากดาวเทียมที่โคจรอยู่รอบโลก ซึ่งมีตำแหน่งที่แน่นอน ระบบนี้สามารถบอกตำแหน่ง ณ จุดที่สามารถรับสัญญาณได้ ทั่วโลกโดยเครื่องรับสัญญาณ GPS รุ่นใหม่ๆ จะสามารถคำนวณความเร็วและทิศทาง โดยสามารถนำมาใช้ร่วมกับโปรแกรมแผนที่เพื่อใช้ในการนำทางได้

๓.๘ ทสจ. คือ ทรัพยากรธรรมชาติและสิ่งแวดล้อมจังหวัด

๓.๙ ป.ส. ๑๗ หมายถึง คำขอใช้พื้นที่ของส่วนราชการหรือองค์การของรัฐภายในเขตป่าสงวนแห่งชาติ ตามมาตรา ๑๓ ทวิ แห่งพระราชบัญญัติป่าสงวนแห่งชาติ พ.ศ. ๒๕๐๗

๓.๑๐ ป.ส. ๑๘ หมายถึง รายงานการตรวจสภาพป่าที่ส่วนราชการหรือองค์การของรัฐขอใช้พื้นที่ภายในเขตป่าสงวนแห่งชาติ ตามมาตรา ๑๓ ทวิ แห่งพระราชบัญญัติป่าสงวนแห่งชาติ พ.ศ. ๒๕๐๗

๓.๑๑ ป.ส. ๑๙ หมายถึง ประกาศกรมป่าไม้ เรื่อง กำหนดบริเวณพื้นที่ให้ส่วนราชการหรือองค์การของรัฐเข้าใช้ประโยชน์ภายในเขตป่าสงวนแห่งชาติ ฉบับที่/.....

๓.๑๒ คู่มือการปฏิบัติงาน (Work Manual) หมายถึง แผนที่บอกเส้นทางการทำงานที่มีจุดเริ่มต้นและจุดสิ้นสุดของกระบวนการ โดยระบุถึงขั้นตอนและรายละเอียดต่าง ๆ ของกระบวนการ สามารถปรับปรุงเปลี่ยนแปลงเมื่อมีการเปลี่ยนแปลงการปฏิบัติงาน เพื่อให้ผู้ปฏิบัติงานไว้อ้างอิง ไม่ให้เกิดความผิดพลาดในการปฏิบัติงาน

๓.๑๓ กระบวนการ (Process) หมายถึง กิจกรรมที่เชื่อมโยงกัน เพื่อจุดมุ่งหมายในการส่งมอบผลผลิตหรือบริการให้แก่ผู้รับบริการและผู้มีส่วนได้ส่วนเสียทั้งภายในและภายนอกส่วนราชการ หรืออีกความหมายหนึ่ง คือ มุมมองในเชิงระบบของแนวทางการดำเนินการที่ใช้ในหมวดต่างๆ ของเกณฑ์คุณภาพการบริหารจัดการภาครัฐ ซึ่งจะนำไปสู่การตรวจประเมินถึงระดับความสำเร็จของการดำเนินการและการพัฒนาการของส่วนราชการ โดยดูจากพื้นฐานขององค์ประกอบในการประเมิน ๔ ประการ ได้แก่ แนวทางที่ชัดเจน

๓.๑๔ วัตถุประสงค์ (Objectives) หมายถึง เป็นการชี้แจงให้ผู้อ่านทราบถึงวัตถุประสงค์ในการจัดทำคู่มือปฏิบัติงานของกระบวนการนี้ขึ้นมา

๓.๑๕ ขอบเขต (Scope) หมายถึง เป็นการชี้แจงให้ผู้อ่านทราบถึงขอบเขตของกระบวนการในคู่มือว่าครอบคลุมตั้งแต่ขั้นตอนใด ถึงขั้นตอนใด หน่วยงานใด กับใคร ที่ใด และเมื่อใด

๓.๑๖ คำจำกัดความ (Definition) หมายถึง เป็นการชี้แจงให้ผู้อ่านทราบถึงข้อความ คำศัพท์เฉพาะที่สำคัญ ซึ่งอาจเป็นภาษาไทยหรือภาษาอังกฤษ หรือคำย่อ ที่กล่าวถึงภายใต้ระเบียบปฏิบัตินั้นๆ เพื่อให้เป็นที่เข้าใจทั้งผู้ปฏิบัติและผู้ให้บริการตรงกัน

๓.๑๗ Work Flow กระบวนการ หมายถึง การระบุ การใช้สัญลักษณ์ต่างๆ ในการเขียนแผนผังการทำงาน เพื่อให้เห็นถึงลักษณะ และความสัมพันธ์ก่อนหลังของแต่ละขั้นตอนในกระบวนการทำงาน ที่จะเป็นประโยชน์ในการช่วยทำความเข้าใจกระบวนการทำงานที่ง่ายขึ้น และแสดงให้เห็นภาพความสัมพันธ์ระหว่างบุคคลที่เกี่ยวข้อง

๓.๑๘ ขั้นตอนการปฏิบัติงาน หมายถึง การระบุ รายละเอียดงาน Work Flow กระบวนการ โดยอธิบายวิธีการทำงานหรือขั้นตอนการทำงานอย่างละเอียด ว่าใคร ทำอะไร ที่ไหน อย่างไร เมื่อใด และระบุเอกสาร / ระเบียบ / แบบฟอร์ม / ที่ใช้ประกอบการดำเนินการนั้น รวมทั้งผู้รับผิดชอบในแต่ละขั้นตอน โดยใช้ข้อความอธิบาย หรือตารางอธิบาย พร้อมทั้งระบุเงื่อนไขการทำงานหรือเงื่อนไขความสำเร็จที่จำเป็น (ถ้ามี)

๓.๑๙ เอกสารอ้างอิง หมายถึง การระบุเอกสารทางวิชาการ หรือบันทึก / หนังสือราชการ ที่เกี่ยวข้องกับการดำเนินการ ที่เป็นการชี้แจงให้ทราบถึงเอกสารอื่นใดที่ต้องใช้ประกอบคู่กันหรืออ้างอิงถึงกัน เพื่อให้การปฏิบัติงานนั้นๆ สมบูรณ์ ได้แก่ ระเบียบปฏิบัติเรื่องอื่น พระราชบัญญัติ กฎหมาย กฎระเบียบ หรือวิธีการทำงาน เป็นต้น

๓.๒๐ แบบฟอร์มที่ใช้ หมายถึง การระบุรายชื่อแบบฟอร์มที่ใช้ในการดำเนินการ ที่เป็นการชี้แจงให้ทราบถึงแบบฟอร์มต่างๆ ที่ต้องใช้ในการบันทึกข้อมูลของผู้ที่เกี่ยวข้อง ในการปฏิบัติงานของกระบวนการนั้น ๆ สำหรับตัวอย่างแบบฟอร์มให้แสดงไว้ในภาคผนวก กรณีการกรอกแบบฟอร์มที่มีความยุ่งยาก ซับซ้อนควรมีคำอธิบายการกรอกแบบฟอร์ม หรือจัดทำตัวอย่างการกรอกแบบฟอร์มไว้เพิ่มเติมเพื่อให้เกิดความเข้าใจยิ่งขึ้น

๔. หน้าที่ความรับผิดชอบ

๔.๑ รัฐมนตรีว่าการกระทรวงทรัพยากรธรรมชาติและสิ่งแวดล้อม

- พิจารณานุมัติ แจ้งกรมป่าไม้ให้ออกประกาศกรมป่าไม้ตามแบบ (ป.ส. ๑๙)

๔.๒ กรมป่าไม้ พิจารณารายงานการศึกษาผลกระทบสิ่งแวดล้อม และนำเสนอผู้มีอำนาจอนุมัติ ดังนี้

- กรมป่าไม้เป็นผู้พิจารณา CHECK LIST
- กรมป่าไม้นำเสนอ IEE ให้ สผ. พิจารณา โดย สำนักวิเคราะห์ผลกระทบสิ่งแวดล้อม(สผ.)
- กรมป่าไม้นำเสนอ EIA ให้ สผ. พิจารณา โดย คณะกรรมการผู้ชำนาญการพิจารณารายงานการวิเคราะห์ผลกระทบสิ่งแวดล้อม (คชก.)
- กรมป่าไม้ประมวลเรื่องราวพร้อมความเห็น เสนอกระทรวงทรัพยากรธรรมชาติและสิ่งแวดล้อม

๔.๓ สำนักบริหารพื้นที่อนุรักษ์

- ตรวจสอบสภาพป่าร่วมกัน ๓ ฝ่าย (ผู้แทนกรมชลประทาน , ผู้แทนกรมป่าไม้ และตัวแทนราษฎรที่ได้รับผลกระทบ) พิจารณาในระดับพื้นที่รายงานผลและให้ความคิดเห็น

๔.๔ ผู้ว่าราชการจังหวัด

- สั่งเจ้าหน้าที่ที่ได้รับการแต่งตั้ง ไปตรวจสอบสภาพป่า (๑๕ วัน)
- เจ้าหน้าที่ที่ได้รับมอบหมาย รายงานผลการตรวจสอบสภาพป่าพร้อมความเห็น (๓๐ วัน)
- ตรวจสอบพิจารณาและทำความเข้าใจ (๑๕ วัน)

๔.๕ ทรัพยากรธรรมชาติและสิ่งแวดล้อมจังหวัด เสนอคำขอพร้อมทั้งความเห็นให้จังหวัด (๗ วัน)

๔.๖ ผู้ขออนุญาต (ยื่นคำขอ) ตรวจสอบเอกสาร ตามแบบคำขอ ป.ส. ๑๗ พร้อมด้วยหลักฐานตามที่ระบุไว้ในแบบคำขอและยื่นหนังสือต่อทรัพยากรธรรมชาติและสิ่งแวดล้อมจังหวัด

๔.๗ เจ้าของโครงการ จัดทำหนังสือถึงทรัพยากรธรรมชาติและสิ่งแวดล้อมจังหวัด ในท้องที่ที่ป่าสงวนแห่งชาติตั้งอยู่ พร้อมคำขอตามแบบ ป.ส. ๑๗ เพื่อดำเนินการตามระเบียบการขออนุญาต

สรุปกระบวนการจัดทำคู่มือการขออนุญาตใช้พื้นที่ก่อสร้างในเขตสำนักงานชลประทานที่ ๒

กระบวนการจัดทำคู่มือการขออนุญาตใช้พื้นที่ก่อสร้างในเขตสำนักงานชลประทานที่ ๒ ประกอบด้วยขั้นตอนสำคัญ ดังนี้

๑.๑ เจ้าของโครงการหรือผู้รับผิดชอบโครงการ จัดทำหนังสือถึงทรัพยากรธรรมชาติและสิ่งแวดล้อมจังหวัด ในท้องที่ที่ป่าสงวนแห่งชาติตั้งอยู่ ตามแบบคำขอ ป.ส. ๑๗ พร้อมด้วยหลักฐานตามที่ระบุไว้ในแบบคำขอ

๑.๒ ผู้ขออนุญาต (ยื่นคำขอ) ตรวจสอบคำขออนุญาตพร้อมเอกสารประกอบที่ระบุไว้ในแบบคำขอ หากไม่ครบถ้วนแจ้งให้เจ้าของโครงการทราบโดยทันที และยื่นหนังสือต่อทรัพยากรธรรมชาติและสิ่งแวดล้อมจังหวัด

๑.๓ ทรัพยากรธรรมชาติและสิ่งแวดล้อมจังหวัด เสนอคำขอดังกล่าวพร้อมทั้งความเห็นให้ผู้ว่าราชการจังหวัด ในท้องที่ที่ป่าสงวนแห่งชาติตั้งอยู่

๑.๔ ผู้ว่าราชการจังหวัดประสานสำนักจัดการทรัพยากรป่าไม้ประจำท้องที่ พิจารณาสั่งเจ้าหน้าที่ในสังกัดตรวจสอบสภาพป่าบริเวณที่ขออนุญาต

๑.๕ สำนักจัดการทรัพยากรป่าไม้ ประจำท้องที่ สั่งเจ้าหน้าที่ในสังกัดนัดตรวจสอบสภาพป่า

๑.๖ ตรวจสอบพื้นที่ร่วมกัน ๓ ฝ่าย (ผู้แทนกรมชลประทาน, ผู้แทนกรมป่าไม้ และตัวแทนราษฎรที่ได้รับผลกระทบ) พิจารณาในระดับพื้นที่รายงานผลและให้ความคิดเห็น

๑.๗ ผู้ว่าราชการจังหวัดรายงานผลตรวจสอบและความคิดเห็นของจังหวัด ร่วมกับสำนักจัดการทรัพยากรป่าไม้ประจำท้องที่ ตามแบบ (ป.ส. ๑๘)

๑.๘ กรมป่าไม้พิจารณารายงานการศึกษาผลกระทบสิ่งแวดล้อม และนำเสนอผู้มีอำนาจอนุมัติ พร้อมทั้งพิจารณาประมวลเรื่องราวพร้อมความเห็น เสนอกระทรวงทรัพยากรธรรมชาติและสิ่งแวดล้อม

๑.๙ กระทรวงทรัพยากรธรรมชาติและสิ่งแวดล้อม พิจารณาอนุมัติ แจ้งกรมป่าไม้ให้ออกประกาศกรมป่าไม้ตามแบบ (ป.ส.๑๙)

๑.๑๐ อธิบดีกรมป่าไม้ ออกประกาศกรมป่าไม้ตามแบบ (ป.ส.๑๙)

Work Flow กระบวนการจัดทำคู่มือการขออนุญาตใช้พื้นที่ก่อสร้างในเขตสำนักงานชลประทานที่ ๒

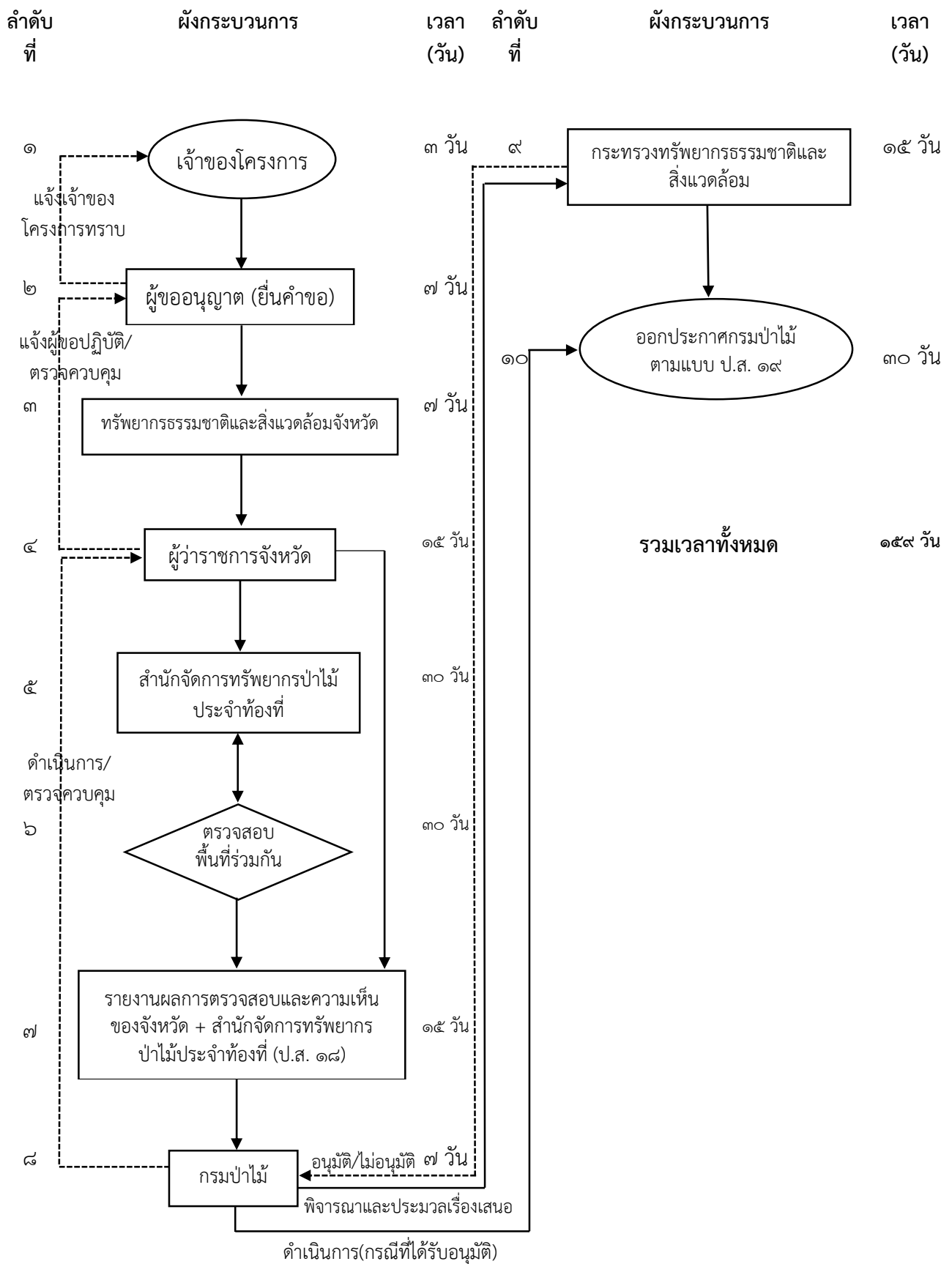

๕. Work Flow กระบวนการ

ชื่อกระบวนการ : การขออนุญาตใช้พื้นที่ก่อสร้างในเขตสำนักงานชลประทานที่ ๒

ตัวชี้วัดผลลัพธ์กระบวนการขออนุญาตใช้พื้นที่ก่อสร้างในเขตสำนักงานชลประทานที่ ๒ : ร้อยละของกระบวนการขออนุญาตใช้พื้นที่ก่อสร้างในเขตสำนักงานชลประทานที่ ๒ (เป้าหมาย ไม่น้อยกว่าร้อยละ ๗๐)

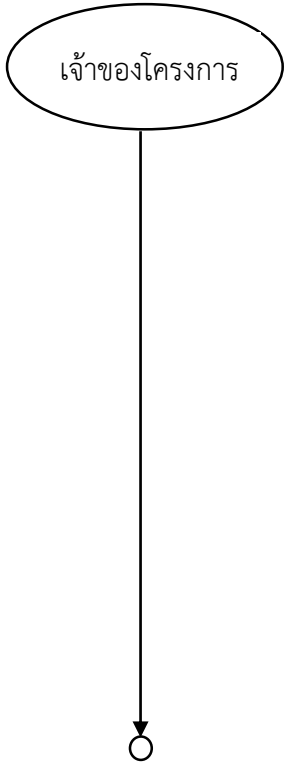
ลำดับ	ผังกระบวนการ	ระยะเวลา (หน่วย)	รายละเอียดงาน	มาตรฐานคุณภาพงาน	ผู้รับผิดชอบ
๑.		๓ วัน	<p>เจ้าของโครงการ จัดทำหนังสือถึงทรัพยากรธรรมชาติและสิ่งแวดล้อมจังหวัด ในท้องที่ที่ป่าสงวนแห่งชาติ ตั้งอยู่ พร้อมเอกสารประกอบที่ระบุไว้ในแบบคำขอ ดังนี้</p> <ol style="list-style-type: none"> ๑. แบบคำขอ ป.ส. ๑๗ ๒. รายละเอียดของโครงการ และแผนผังแสดงบริเวณที่ขอใช้พื้นที่ ๓. แผนที่สังเขปและแผนที่มาตราส่วน ๑: ๕๐,๐๐๐ แสดงบริเวณที่ขอใช้พื้นที่ ๔. หนังสือมอบอำนาจให้ดำเนินการแทนอธิบดี ๕. สำเนาทะเบียนบ้านและสำเนาบัตรประจำตัวประชาชนของผู้มอบอำนาจ / ผู้รับมอบอำนาจ ๖. หนังสือที่แสดงว่าได้รับความเห็นชอบจากสภาตำบล หรือองค์การบริหารส่วนตำบล ๗. บันทึกยินยอมแก้ไขปัญหาของราษฎร ๘. กรณีขอใช้พื้นที่เกินกว่า ๒๐ ไร่ ต้องขอความเห็นชอบจากกระทรวงเกษตรและสหกรณ์ 	<ol style="list-style-type: none"> ๑. การจัดทำหนังสือถูกต้องตามระเบียบงานสารบรรณ ๒. ตรวจสอบ ความถูกต้องของเอกสาร และครบถ้วน 	เจ้าของโครงการ/ ผู้รับผิดชอบโครงการ

ลำดับ	ผังกระบวนการ	ระยะเวลา (หน่วย)	รายละเอียดงาน	มาตรฐานคุณภาพงาน	ผู้รับผิดชอบ
๒.		๗ วัน	<p>๑. ตรวจสอบคำขออนุญาตพร้อมเอกสารประกอบที่ระบุไว้ในแบบคำขอ หากไม่ครบถ้วนแจ้งให้เจ้าของโครงการทราบโดยทันที และยื่นหนังสือต่อทรัพยากรธรรมชาติและสิ่งแวดล้อมจังหวัด</p> <p>๒. แจ้งเจ้าของโครงการทราบความก้าวหน้า</p>	<ul style="list-style-type: none"> - มีการตรวจสอบความถูกต้องของงาน - ลงนามในหนังสือและแบบคำขออนุญาตเมื่อข้อมูลครบถ้วน - ออกเลขหนังสือ 	สำนักงานชลประทานที่ ๒
๓.		๗ วัน	ทรัพยากรธรรมชาติและสิ่งแวดล้อมจังหวัด เสนอคำขอดังกล่าว พร้อมทั้งให้ความเห็นต่อผู้ว่าราชการจังหวัดภายใน ๗ วัน นับจากวันที่ได้รับคำขอใช้พื้นที่ป่าสงวนแห่งชาติ		ทรัพยากรธรรมชาติและสิ่งแวดล้อมจังหวัด
๔.		๑๕ วัน	<p>๑. ผู้ว่าราชการจังหวัดประสานสำนักจัดการทรัพยากรป่าไม้ประจำท้องที่ พิจารณาสั่งเจ้าหน้าที่ในสังกัดตรวจสอบสภาพป่าบริเวณที่ขอใช้พื้นที่</p> <p>๒. เจ้าหน้าที่ที่ได้รับมอบหมาย รายงานผลการตรวจสอบสภาพป่าพร้อมความเห็น</p> <p>๓. ผู้ว่าราชการจังหวัด ตรวจสอบพิจารณาและให้ความเห็น</p> <p>๔. แจ้งผู้ขออนุญาต (ผู้ยื่นคำขอ) ทราบ</p>		ผู้ว่าราชการจังหวัด

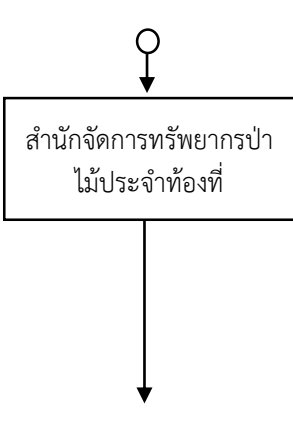
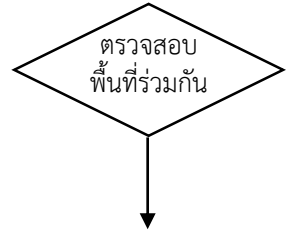
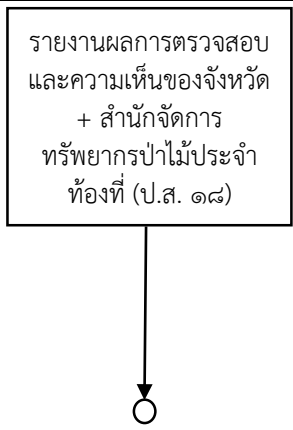
ลำดับ	ผังกระบวนการ	ระยะเวลา (หน่วย)	รายละเอียดงาน	มาตรฐานคุณภาพงาน	ผู้รับผิดชอบ
๕.		๓๐ วัน	๑. ตรวจสอบสภาพป่าร่วมกัน ๓ ฝ่าย (ผู้แทนกรมชลประทาน, ผู้แทนกรมป่าไม้ และตัวแทนราษฎรที่ได้รับผลกระทบ) ๒. พิจารณาในระดับพื้นที่ ๓. รายงานผลการตรวจสอบและให้ความคิดเห็นของจังหวัด		สำนักจัดการทรัพยากรป่าไม้ประจำท้องที่
๖.		๑๕ วัน	๑. เจ้าหน้าที่สำนักจัดการทรัพยากรป่าไม้ประจำท้องที่ ตรวจสอบสภาพป่าร่วมกัน ๓ ฝ่าย (ผู้แทนกรมชลประทาน, ผู้แทนกรมป่าไม้ และตัวแทนราษฎรที่ได้รับผลกระทบ)		ผู้แทนกรมชลประทาน ผู้แทนกรมป่าไม้ ตัวแทนราษฎรที่ได้รับผลกระทบ
๗.		๑๕ วัน	สำนักจัดการทรัพยากรป่าไม้ประจำท้องที่ รายงานผลการตรวจสอบและความเห็นของจังหวัด + สำนักจัดการทรัพยากรป่าไม้ประจำท้องที่ ให้กรมป่าไม้ ดังนี้ ๑. รายงานการตรวจสอบสภาพป่าแบบ ป.ส. ๑๘ ๒. บันทึกตรวจสอบเพิ่มเติม ๓. แผนที่มาตราส่วนที่เหมาะสมแสดงรายละเอียดค่าพิกัดที่อ่านได้จากเครื่อง G.P.S. ๔. แผนที่ทำยกภูกระทรง, แผนที่ลุ่มน้ำและแผนที่ Zoning แสดงบริเวณที่ขอใช้พื้นที่ ๕. บัญชีสำรวจนับไม้ พร้อมระบุชนิดและขนาดของไม้ ๖. ภาพถ่ายสีแสดงบริเวณที่ขออนุญาตไม่น้อยกว่า ๔ ภาพ		สำนักจัดการทรัพยากรป่าไม้ประจำท้องที่

ลำดับ	ผังกระบวนการ	ระยะเวลา (หน่วย)	รายละเอียดงาน	มาตรฐานคุณภาพงาน	ผู้รับผิดชอบ
๘.		๗ วัน	<p>พิจารณารายงานการศึกษาผลกระทบสิ่งแวดล้อม และ นำเสนอผู้มีอำนาจอนุมัติ ดังนี้</p> <ol style="list-style-type: none"> ๑. กรมป่าไม้เป็นผู้พิจารณา CHECK LIST ๒. กรมป่าไม้นำเสนอ IEE ให้ สผ. พิจารณา โดยสำนัก วิเคราะห์ผลกระทบสิ่งแวดล้อม (สผ.) ๓. กรมป่าไม้นำเสนอ EIA ให้ สผ.พิจารณา โดย คณะกรรมการผู้ชำนาญการพิจารณารายงานการ วิเคราะห์ผลกระทบสิ่งแวดล้อม (คชก.) ๔. กรมป่าไม้ประมวลเรื่องราวพร้อมความเห็น เสนอ กระทรวงทรัพยากรธรรมชาติและสิ่งแวดล้อม ๕. กรมป่าไม้ดำเนินการ (กรณีที่ได้รับอนุมัติ) ออก ประกาศกรมป่าไม้ตามแบบ ป.ส. ๑๙ ๖. กรมป่าไม้ แจ้งผู้ว่าราชการจังหวัดทราบ 		กรมป่าไม้
๙.		๑๕ วัน	<p>กระทรวงทรัพยากรธรรมชาติและสิ่งแวดล้อม ดำเนินการ ดังนี้</p> <ol style="list-style-type: none"> ๑. พิจารณาอนุมัติ/ไม่อนุมัติ ๒. แจ้งกรมป่าไม้ให้ออกประกาศกรมป่าไม้ตามแบบ (ป.ส. ๑๙) 		กระทรวง ทรัพยากรธรรมชาติและ สิ่งแวดล้อม

ลำดับ	ผังกระบวนการ	ระยะเวลา (หน่วย)	รายละเอียดงาน	มาตรฐานคุณภาพงาน	ผู้รับผิดชอบ
๑๐.	 <p>ออกประกาศกรมป่าไม้ ตามแบบ ป.ส. ๑๙</p>	๓๐ วัน	<p>กรมป่าไม้ออกประกาศกรมป่าไม้ตามแบบ (ป.ส.๑๙)</p> <p>๑. กรมป่าไม้ แจ้งให้กรมชลประทานทราบเพื่อ พิจารณาดำเนินการต่อไป</p> <p>๒. กรมป่าไม้ แจ้งผู้ว่าราชการจังหวัดทราบ</p> <p>๓. ผู้ว่าราชการจังหวัดแจ้งให้ ผู้ขออนุญาต (ยื่นคำขอ) รับทราบ</p> <p>๔. ผู้ขออนุญาต (ยื่นคำขอ) แจ้งเจ้าของโครงการทราบ</p> <p>๕. ดำเนินการก่อสร้างโครงการดังกล่าวได้</p>		กรมป่าไม้

๖. ขั้นตอนการปฏิบัติงาน

รายละเอียดงาน	ขั้นตอนการปฏิบัติงาน	เอกสาร/ระเบียบ/แบบฟอร์มที่ใช้	ผู้รับผิดชอบ	เงื่อนไขการปฏิบัติงาน
<p>๑. เจ้าของโครงการ</p>	<p>เจ้าของโครงการหรือผู้รับผิดชอบโครงการจัดทำหนังสือเรียนทรัพยากรธรรมชาติและสิ่งแวดล้อมจังหวัด ในท้องที่ที่ป่าสงวนแห่งชาติตั้งอยู่ พร้อมเอกสารประกอบที่ระบุไว้ในแบบคำขอ ป.ส. ๑๗</p>	<p>๑. หนังสือเรียนผู้อำนวยการทรัพยากรธรรมชาติและสิ่งแวดล้อมจังหวัด ในท้องที่ที่ป่าสงวนแห่งชาติตั้งอยู่ ๒. แบบคำขอ ป.ส. ๑๗ ๓. รายละเอียดของโครงการ และแผนผังแสดงบริเวณที่ขอใช้พื้นที่ ๔. แผนที่สังเขปและแผนที่มาตราส่วน ๑: ๕๐,๐๐๐ แสดงบริเวณที่ขอใช้พื้นที่ ๕. หนังสือมอบอำนาจให้ดำเนินการแทนอธิบดี ๖. สำเนาทะเบียนบ้านและสำเนาบัตรประจำตัวประชาชนของผู้มอบอำนาจ / ผู้รับมอบอำนาจ ๗. หนังสือที่แสดงว่าได้รับความเห็นชอบจากสภาตำบล หรือองค์การบริหารส่วนตำบล ๘. บันทึกยินยอมแก้ไขปัญหาของราษฎร ๙. กรณีขอใช้พื้นที่เกินกว่า ๒๐ ไร่ ต้องขอความเห็นชอบจากกระทรวงเกษตรและสหกรณ์</p>	<p>เจ้าของโครงการ/ ผู้รับผิดชอบโครงการ</p>	

รายละเอียดงาน	ขั้นตอนการปฏิบัติงาน	เอกสาร/ระเบียบ/แบบฟอร์มที่ใช้	ผู้รับผิดชอบ	เงื่อนไขการปฏิบัติงาน
๒. ผู้ขออนุญาต (ยื่นคำขอ)	<p>๑. ตรวจสอบความถูกต้องของหนังสือและคำขออนุญาต ป.ส. ๑๗ พร้อมเอกสารประกอบที่ระบุไว้ในแบบคำขอ หากไม่ครบถ้วนแจ้งให้เจ้าของโครงการ/ผู้รับผิดชอบโครงการ ทราบโดยทันที</p> <p>๒. ลงนามในหนังสือเรียนผู้อำนวยการทรัพยากรธรรมชาติและสิ่งแวดล้อม จังหวัด</p> <p>๓. ลงนามในแบบคำขอ ป.ส. ๑๗</p> <p>๔. แจ้งเจ้าของโครงการ/ผู้รับผิดชอบโครงการทราบความก้าวหน้า</p>	ระเบียบงานสารบรรณ พ.ศ. ๒๕๒๖	สำนักงานชลประทานที่ ๒	ตรวจสอบเอกสารต่างๆ ที่ระบุไว้ในแบบคำขอ
๓. ทรัพยากรธรรมชาติและสิ่งแวดล้อมจังหวัด	<p>ทรัพยากรธรรมชาติและสิ่งแวดล้อม จังหวัด เสนอคำขอดังกล่าว พร้อมทั้งให้ความเห็นต่อผู้ว่าราชการจังหวัดภายใน ๗ วัน นับจากวันที่ได้รับคำขอใช้พื้นที่ป่าสงวนแห่งชาติ</p>		ทรัพยากรธรรมชาติและสิ่งแวดล้อมจังหวัด	ตรวจสอบเอกสารต่างๆ ที่ระบุไว้ในแบบคำขอ

รายละเอียดงาน	ขั้นตอนการปฏิบัติงาน	เอกสาร/ระเบียบ/แบบฟอร์มที่ใช้	ผู้รับผิดชอบ	เงื่อนไขการปฏิบัติงาน
๔. ผู้ว่าราชการจังหวัด	<p>๑. ผู้ว่าราชการจังหวัดประสานสำนักจัดการทรัพยากรป่าไม้ประจำท้องที่ พิจารณาสั่งเจ้าหน้าที่ในสังกัดตรวจสอบสภาพป่าบริเวณที่ขอใช้พื้นที่</p> <p>๒. เจ้าหน้าที่ที่ได้รับมอบหมาย รายงานผลการตรวจสอบสภาพป่าพร้อมความเห็น</p> <p>๓. ผู้ว่าราชการจังหวัด ตรวจสอบพิจารณาและทำความเข้าใจ</p> <p>๔. แจ้งผู้ขออนุญาต (ผู้ยื่นคำขอ) ทราบ</p>	รายงานผลการตรวจสอบสภาพป่าพร้อมความเห็น	ผู้ว่าราชการจังหวัด	
๕. สำนักจัดการทรัพยากรป่าไม้ประจำท้องที่	<p>๑. ตรวจสอบสภาพป่าร่วมกัน ๓ ฝ่าย (ผู้แทนกรมชลประทาน, ผู้แทนกรมป่าไม้ และตัวแทนราษฎรที่ได้รับผลกระทบ)</p> <p>๒. พิจารณาในระดับพื้นที่</p> <p>๓. รายงานผลการตรวจสอบและให้ความคิดเห็นของจังหวัด</p>	รายงานผลการตรวจสอบสภาพป่าและให้ความคิดเห็นของจังหวัด	สำนักจัดการทรัพยากรป่าไม้ประจำท้องที่	

รายละเอียดงาน	ขั้นตอนการปฏิบัติงาน	เอกสาร/ระเบียบ/แบบฟอร์มที่ใช้	ผู้รับผิดชอบ	เงื่อนไขการปฏิบัติงาน
๖. ตรวจสอบพื้นที่ร่วมกัน	๑. เจ้าหน้าที่สำนักจัดการทรัพยากรป่าไม้ประจำห้องที่ตรวจสอบสภาพป่าร่วมกัน ๓ ฝ่าย (ผู้แทนกรมชลประทาน, ผู้แทนกรมป่าไม้ และตัวแทนราษฎรที่ได้รับผลกระทบ)		ผู้แทนกรมชลประทาน ผู้แทนกรมป่าไม้ ตัวแทนราษฎรที่ได้รับผลกระทบ	ในการตรวจสอบสภาพป่า เจ้าของโครงการ/ ผู้รับผิดชอบโครงการ จะต้องดูแลเรื่อง ค่าใช้จ่ายต่างๆ ทั้งหมด ตลอดจนยานพาหนะ ในการเข้าไปตรวจพื้นที่ ดังกล่าว
๗. รายงานผลการตรวจสอบและความเห็นของจังหวัดร่วมกับสำนักจัดการทรัพยากรป่าไม้ประจำห้องที่	สำนักจัดการทรัพยากรป่าไม้ประจำห้องที่ รายงานผลการตรวจสอบและความเห็นของ จังหวัด + สำนักจัดการทรัพยากรป่าไม้ ประจำห้องที่ ให้กรมป่าไม้ ดังนี้	๑. รายงานการตรวจสอบสภาพป่าแบบ ป.ส.๑๘ ๒. บันทึกตรวจสอบเพิ่มเติม ๓. แผนที่มาตราส่วนที่เหมาะสมแสดง รายละเอียดค่าพิกัดที่อ่านได้จากเครื่อง G.P.S. ๔. แผนที่ทำายกฎกระทรวง, แผนที่ลุ่มน้ำ และแผนที่ Zoning แสดงบริเวณที่ขอใช้ พื้นที่ ๕. บัญชีสำรวจนับไม้ พร้อมระบุชนิดและ ขนาดของไม้ ๖. ภาพถ่ายสีแสดงบริเวณที่ขออนุญาตไม้ น้อยกว่า ๙ ภาพ	สำนักจัดการทรัพยากร ป่าไม้ประจำห้องที่	

รายละเอียดงาน	ขั้นตอนการปฏิบัติงาน	เอกสาร/ระเบียบ/แบบฟอร์มที่ใช้	ผู้รับผิดชอบ	เงื่อนไขการปฏิบัติงาน
<p>๘. กรมป่าไม้</p>	<p>พิจารณารายงานการศึกษาผลกระทบสิ่งแวดล้อม และนำเสนอผู้มีอำนาจอนุมัติ ดังนี้</p> <p>๑. กรมป่าไม้เป็นผู้พิจารณา CHECK LIST</p> <p>๒. กรมป่าไม้แนะนำ IEE ให้ สผ. พิจารณา โดยสำนักวิเคราะห์ผลกระทบสิ่งแวดล้อม (สผ.)</p> <p>๓. กรมป่าไม้แนะนำ EIA ให้ สผ.พิจารณา โดยคณะกรรมการผู้ชำนาญการพิจารณา รายงานการวิเคราะห์ผลกระทบสิ่งแวดล้อม (คชก.)</p> <p>๔. กรมป่าไม้ประมวลเรื่องราวพร้อมความเห็น เสนอกระทรวงทรัพยากรธรรมชาติและสิ่งแวดล้อม</p> <p>๕. กรมป่าไม้ดำเนินการ (กรณีที่ได้รับอนุมัติ) ออกประกาศกรมป่าไม้ตามแบบ ป.ส. ๑๙</p> <p>๖. กรมป่าไม้ แจ้งผู้ว่าราชการจังหวัดทราบ</p>		<p>กรมป่าไม้</p>	

รายละเอียดงาน	ขั้นตอนการปฏิบัติงาน	เอกสาร/ระเบียบ/แบบฟอร์มที่ใช้	ผู้รับผิดชอบ	เงื่อนไขการปฏิบัติงาน
<p>๙. กระทรวง ทรัพยากรธรรมชาติและ สิ่งแวดล้อม</p> <p>๑๐. ออกประกาศกรมป่าไม้ ตามแบบ ป.ส. ๑๙</p>	<p>กระทรวงทรัพยากรธรรมชาติและ สิ่งแวดล้อมดำเนินการ ดังนี้</p> <p>๑. พิจารณานุมัติ/ไม้อนุมัติ</p> <p>๒. แจ้งกรมป่าไม้ให้ออกประกาศกรมป่าไม้ ตามแบบ (ป.ส. ๑๙)</p> <p>กรมป่าไม้ออกประกาศกรมป่าไม้ตามแบบ (ป.ส.๑๙)</p> <p>๑. กรมป่าไม้ แจ้งให้กรมชลประทานทราบ เพื่อพิจารณาดำเนินการต่อไป</p> <p>๒. กรมป่าไม้ แจ้งผู้ว่าราชการจังหวัดทราบ</p> <p>๓. ผู้ว่าราชการจังหวัดแจ้งให้ ผู้ขออนุญาต (ยื่นคำขอ) รับทราบ</p> <p>๔. ผู้ขออนุญาต (ยื่นคำขอ) แจ้งเจ้าของ โครงการทราบ</p> <p>๕. ดำเนินการก่อสร้างโครงการดังกล่าวได้</p>	<p>แบบฟอร์ม ป.ส. ๑๙ ประกาศกรมป่าไม้ เรื่อง กำหนดบริเวณพื้นที่ให้ส่วนราชการ หรือองค์การของรัฐเข้าใช้ประโยชน์ภายใน เขตป่าสงวนแห่งชาติ ฉบับที่/.....</p>	<p>กระทรวง ทรัพยากรธรรมชาติและ สิ่งแวดล้อม</p> <p>กรมป่าไม้</p>	

๗. ระบบติดตามประเมินผล

กระบวนการ	มาตรฐานคุณภาพงาน	วิธีการติดตามประเมินผล	ตัวชี้วัดกระบวนการในจุดวิกฤต	ผู้ติดตาม/ ประเมินผล
<p>๑. เจ้าของโครงการ</p> <p>๒. ผู้ขออนุญาต (ยื่นคำขอ)</p> <p>๓. ทรัพยากรธรรมชาติและสิ่งแวดล้อมจังหวัด</p>	<p>สามารถจัดทำหนังสือเรียน ทรัพยากรธรรมชาติและสิ่งแวดล้อมใน ท้องที่ป่าสงวนแห่งชาติ ถูกต้องตาม แบบฟอร์ม</p>	<ul style="list-style-type: none"> - ติดตามประเมินผล ความถูกต้อง ของหนังสือ - ตรวจสอบมีการแก้ไขหรือไม่ - ระยะเวลา 	<p>ระยะเวลาในการติดต่อ ประสานงานภายใน ๓ วัน</p>	<p>ผผง.ชป.๒, ตป.ชป.๒</p>

กระบวนการ	มาตรฐานคุณภาพงาน	วิธีการติดตามประเมินผล	ตัวชี้วัดกระบวนการในจุดวิกฤต	ผู้ติดตาม/ ประเมินผล
<p>๔. ผู้ว่าราชการจังหวัด</p> <p>๕. สำนักจัดการทรัพยากรป่าไม้ ประจำท้องที่</p> <p>๖. ตรวจสอบพื้นที่ร่วมกัน</p>	<p>สามารถจัดทำรายงานผลการตรวจสอบ และให้ความเห็นได้</p> <p>มีผู้ร่วมตรวจสอบพื้นที่ร่วมกันทั้ง ๓ ฝ่าย คือ ผู้แทนกรมชลประทาน, ผู้แทนกรม ป่าไม้ และตัวแทนราษฎรที่ได้รับ ผลกระทบ ครบถ้วน</p>	<p>ประสานสำนักจัดการทรัพยากรประจำ ท้องที่ในการติดตามความก้าวหน้า จัดทำรายงานผลตรวจสอบและให้ ความเห็น</p> <p>ประเมินจากผู้แทนเข้าร่วมตรวจสอบ ครบถ้วน พร้อมจัดทำรายละเอียดการ ตรวจ ครบถ้วน</p>	<p>ระยะเวลาในการจัดทำรายงาน ต้องแล้วเสร็จภายใน ๓๐ วัน หลัง กระบวนการที่ ๔</p> <p>ระยะเวลาในการตรวจสอบต้อง แล้วเสร็จภายใน ๑๕ วัน หลัง กระบวนการที่ ๕</p>	<p>ผผง.ชป.๒</p> <p>ผผง.ชป.๒ ตป.ชป.๒ เจ้าของงาน</p>

กระบวนการ	มาตรฐานคุณภาพงาน	วิธีการติดตามประเมินผล	ตัวชี้วัดกระบวนการในจุดวิกฤต	ผู้ติดตาม/ ประเมินผล
๗. รายงานผลการตรวจสอบและ ความเห็นของจังหวัดร่วมกับ สำนักจัดการทรัพยากรป่าไม้ ประจำท้องที่	สามารถจัดทำรายงานผลการตรวจสอบ และความเห็นของจังหวัดร่วมกับสำนัก จัดการทรัพยากรป่าไม้ประจำท้องที่ ได้	ติดตามความก้าวหน้าผลการจัดทำ รายงานผลการตรวจสอบร่วมกับสำนัก จัดการทรัพยากรป่าไม้ประจำท้องที่ได้	ระยะเวลาการจัดทำรายงานผล การตรวจสอบภายใน ๑๕ วัน หลังกระบวนการที่ ๗	ผผง.ชป.๒ ตป.ชป.๒ เจ้าของ โครงการ
๘. กรมป่าไม้	กรมป่าไม้สามารถพิจารณารายงาน ศึกษาผลกระทบสิ่งแวดล้อม ตาม เอกสารรายงานได้	ติดตามความก้าวหน้าการพิจารณา รายงานศึกษาผลกระทบสิ่งแวดล้อม ของกรมป่าไม้ได้	ระยะเวลาการพิจารณารายงาน การศึกษาผลกระทบสิ่งแวดล้อม ของกรมป่าไม้ ภายใน ๗ วัน หลัง กระบวนการที่ ๗	ผผง.ชป.๒ ตป.ชป.๒ เจ้าของ โครงการ
๙. กระทรวงทรัพยากรธรรมชาติและ สิ่งแวดล้อม	กระทรวงทรัพยากรธรรมชาติและ สิ่งแวดล้อม สามารถพิจารณาอนุมัติ/ไม่ อนุมัติ ตามเอกสารได้	ติดตามความก้าวหน้าของการพิจารณา อนุมัติ/ไม่อนุมัติ ของกระทรวง ทรัพยากรธรรมชาติและสิ่งแวดล้อม ได้	ระยะเวลาการพิจารณารายงาน ภายใน ๑๕ วัน หลังกระบวนการ ที่ ๘	ผผง.ชป.๒ ตป.ชป.๒ เจ้าของ โครงการ
๑๐. ออกประกาศกรมป่าไม้ ตาม แบบ ป.ส. ๑๙	กรมป่าไม้สามารถออกประกาศ กรมป่า ไม้ตามแบบ (ป.ส. ๑๙) ได้	- ติดตามความก้าวหน้ากับกรมป่าไม้ใน การออกประกาศ	ระยะเวลาการดำเนินการภายใน ๓๐ วัน จากกระบวนการที่ ๙	ผผง.ชป.๒ ตป.ชป.๒ เจ้าของ โครงการ

๘. เอกสารอ้างอิง

- พระราชบัญญัติป่าสงวนแห่งชาติ พ.ศ.๒๕๐๗
- พระราชบัญญัติป่าสงวนแห่งชาติ(ฉบับที่ ๔) พ.ศ. ๒๕๕๙
- ระเบียบกรมป่าไม้ ว่าด้วยการกำหนดหลักเกณฑ์ วิธีการและเงื่อนไขในการใช้พื้นที่เป็นสถานที่ปฏิบัติงาน หรือเพื่อประโยชน์อย่างอื่นของส่วนราชการหรือองค์การของรัฐ ภายในเขตป่าสงวนแห่งชาติ พ.ศ. ๒๕๔๘
- คำสั่งกรมชลประทาน ที่ ข ๑๕๑ / ๒๕๕๕ ลงวันที่ ๖ กุมภาพันธ์ ๒๕๕๕ เรื่อง มอบอำนาจในการดำเนินการขอใช้ที่ดินของรัฐทุกประเภท
- มติคณะรัฐมนตรี เมื่อวันที่ ๒๘ กันยายน ๒๕๓๖ อนุมัติผ่อนผันการเข้าทำประโยชน์ไปพลางก่อน
- หนังสือกรมป่าไม้ ที่ กษ ๐๗๐๕(๓)/ว ๑๓๖๕๙ ลงวันที่ ๒๐ พฤษภาคม ๒๕๓๐ เรื่อง การขอเข้าทำประโยชน์ในพื้นที่ป่าไม้ (กรณีพื้นที่มากกว่า ๒๐ ไร่)
- บันทึกงานทะเบียนที่ดิน ฝ่ายกรรมสิทธิ์ที่ดิน ที่ ๔๙/๕๒ ลงวันที่ ๑๖ กุมภาพันธ์ ๒๕๕๒ (กรณีพื้นที่มากกว่า ๒๐ ไร่)
- หนังสือสำนักเลขาธิการคณะรัฐมนตรี ที่ นร ๐๒๐๕/๑๕๔๒๖ ลงวันที่ ๖ ตุลาคม ๒๕๓๖ เรื่อง ขอบทวนมติคณะรัฐมนตรี เมื่อวันที่ ๑๐ กันยายน ๒๕๒๘
- หนังสือกรมป่าไม้ ที่ ทส. ๑๖๐๒.๓/๑๔๗๒๗ ลงวันที่ ๓๐ กรกฎาคม ๒๕๕๒

๙. แบบฟอร์มที่ใช้

- แบบฟอร์ม ป.ส. ๑๗ คำขอใช้พื้นที่ของส่วนราชการหรือองค์การของรัฐภายในเขตป่าสงวนแห่งชาติ ตามมาตรา ๑๓ ทวิ แห่งพระราชบัญญัติป่าสงวนแห่งชาติ พ.ศ. ๒๕๐๗
- แบบฟอร์ม ป.ส. ๑๘ รายงานการตรวจสภาพป่าที่ส่วนราชการหรือองค์การของรัฐขอใช้พื้นที่ภายในเขตป่าสงวนแห่งชาติ ตามมาตรา ๑๓ ทวิ แห่งพระราชบัญญัติป่าสงวนแห่งชาติ พ.ศ. ๒๕๐๗
- แบบฟอร์ม ป.ส. ๑๙ ประกาศกรมป่าไม้ เรื่อง กำหนดบริเวณพื้นที่ให้ส่วนราชการหรือองค์การของรัฐเข้าใช้ประโยชน์ภายในเขตป่าสงวนแห่งชาติ ฉบับที่/.....

ภาคผนวก

เอกสารหมายเลข ๑

- พระราชบัญญัติป่าสงวนแห่งชาติ พ.ศ.๒๕๐๗
- พระราชบัญญัติป่าสงวนแห่งชาติ(ฉบับที่ ๔) พ.ศ. ๒๕๕๙
- ระเบียบกรมป่าไม้ ว่าด้วยการกำหนดหลักเกณฑ์ วิธีการและเงื่อนไขในการใช้พื้นที่เป็นสถานที่ปฏิบัติงาน หรือเพื่อประโยชน์อย่างอื่นของส่วนราชการหรือองค์การของรัฐ ภายในเขตป่าสงวนแห่งชาติ พ.ศ. ๒๕๔๘
- คำสั่งกรมชลประทาน ที่ ข ๑๕๑ / ๒๕๕๕ ลงวันที่ ๖ กุมภาพันธ์ ๒๕๕๕ เรื่อง มอบอำนาจในการดำเนินการขอใช้ที่ดินของรัฐทุกประเภท
- มติคณะรัฐมนตรี เมื่อวันที่ ๒๘ กันยายน ๒๕๓๖ อนุมัติผ่อนผันการเข้าทำประโยชน์ไปพลางก่อน
- หนังสือกรมป่าไม้ ที่ กษ ๐๗๐๕(๓)/ว ๑๓๖๕๙ ลงวันที่ ๒๐ พฤษภาคม ๒๕๓๐ เรื่อง การขอเข้าทำประโยชน์ในพื้นที่ป่าไม้ (กรณีพื้นที่มากกว่า ๒๐ ไร่)
- บันทึกงานทะเบียนที่ดิน ฝ่ายกรรมสิทธิ์ที่ดิน ที่ ๔๙/๕๒ ลงวันที่ ๑๖ กุมภาพันธ์ ๒๕๕๒ (กรณีพื้นที่มากกว่า ๒๐ ไร่)
- หนังสือสำนักเลขาธิการคณะรัฐมนตรี ที่ นร ๐๒๐๕/๑๕๔๒๖ ลงวันที่ ๖ ตุลาคม ๒๕๓๖ เรื่อง ขอบทวนมติคณะรัฐมนตรี เมื่อวันที่ ๑๐ กันยายน ๒๕๒๘
- หนังสือกรมป่าไม้ ที่ ทส. ๑๖๐๒.๓/๑๔๗๒๗ ลงวันที่ ๓๐ กรกฎาคม ๒๕๕๒

เอกสารหมายเลข ๒

- แบบฟอร์ม ป.ส. ๑๗ คำขอใช้พื้นที่ของส่วนราชการหรือองค์การของรัฐภายในเขตป่าสงวนแห่งชาติ ตามมาตรา ๑๓ ทวิ แห่งพระราชบัญญัติป่าสงวนแห่งชาติ พ.ศ. ๒๕๐๗
- แบบฟอร์ม ป.ส. ๑๘ รายงานการตรวจสภาพป่าที่ส่วนราชการหรือองค์การของรัฐขอใช้พื้นที่ภายในเขตป่าสงวนแห่งชาติ ตามมาตรา ๑๓ ทวิ แห่งพระราชบัญญัติป่าสงวนแห่งชาติ พ.ศ. ๒๕๐๗
- แบบฟอร์ม ป.ส. ๑๙ ประกาศกรมป่าไม้ เรื่อง กำหนดบริเวณพื้นที่ให้ส่วนราชการหรือองค์การของรัฐเข้าใช้ประโยชน์ภายในเขตป่าสงวนแห่งชาติ ฉบับที่/.....

พระราชบัญญัติ

ป่าสงวนแห่งชาติ

พ.ศ. ๒๕๐๗

ภูมิพลอดุลยเดช ป.ร.

ให้ไว้ ณ วันที่ ๑๖ เมษายน พ.ศ. ๒๕๐๗

เป็นปีที่ ๑๙ ในรัชกาลปัจจุบัน

พระบาทสมเด็จพระปรมินทรมหาภูมิพลอดุลยเดช มีพระบรมราชโองการโปรดเกล้าฯ ให้ประกาศว่า

โดยที่เป็นการสมควรปรับปรุงกฎหมายว่าด้วยการคุ้มครองและสงวนป่า จึงทรงพระกรุณาโปรดเกล้าฯ ให้ตราพระราชบัญญัติขึ้นไว้ โดยคำแนะนำและยินยอมของสภาผู้แทนราษฎรในวาระที่ประชุมสามัญประจำปี ครั้งที่ ๑๙๖๖

มาตรา ๑ พระราชบัญญัตินี้เรียกว่า “พระราชบัญญัติป่าสงวนแห่งชาติ พ.ศ. ๒๕๐๗”

มาตรา ๒ พระราชบัญญัตินี้ให้ใช้บังคับตั้งแต่วันถัดจากวันประกาศในราชกิจจานุเบกษา

เป็นต้นไป

มาตรา ๓ ให้ยกเลิก

(๑) พระราชบัญญัติคุ้มครองและสงวนป่า พุทธศักราช ๒๔๘๑

(๒) พระราชบัญญัติคุ้มครองและสงวนป่า (ฉบับที่ ๒) พ.ศ. ๒๔๙๖

(๓) พระราชบัญญัติคุ้มครองและสงวนป่า (ฉบับที่ ๓) พ.ศ. ๒๔๙๗

บรรดากฎหมาย กฎ และข้อบังคับอื่น ในส่วนที่มีบัญญัติไว้แล้วในพระราชบัญญัตินี้ หรือซึ่งขัดหรือแย้งกับบทแห่งพระราชบัญญัตินี้ ให้ใช้พระราชบัญญัตินี้แทน

มาตรา ๔ ในพระราชบัญญัตินี้

“ป่า” หมายความว่า ที่ดินรวมตลอดถึง ภูเขา ห้วย หนอง คลอง บึง บาง ลำน้ำ ทะเลสาบ เกาะ และที่ชายทะเลที่ยังมีได้มีบุคคลได้มาตามกฎหมาย

“ป่าสงวนแห่งชาติ” หมายความว่า ป่าที่ได้กำหนดให้เป็นป่าสงวนแห่งชาติตามพระราชบัญญัตินี้

“ไม้” หมายความว่า ไม้ทุกชนิดทั้งที่เป็นต้น กอ หรือเถา ไม่ว่าจะยืนต้นหรือล้มลงแล้ว และหมายความรวมถึง ราก ปุ่ม ตอ หน่อ กิ่ง ตา หัว เหง้า เศษ ปลายหรือส่วนหนึ่งส่วนใดของไม้ ไม่ว่าจะถูกตัด ฟัน เลื่อย ผ่า ถาก ทอน ชุด หรือกระทำโดยวิธีการอื่นใด

“ของป่า” หมายความว่า สิ่งต่าง ๆ ที่เกิดขึ้นหรือมีอยู่ในป่า เป็นต้นว่า

(๑) ไม้พื้ ไม้เถา เปลือกไม้ ใบไม้ ดอกไม้ เมล็ด ผลไม้ หน่อไม้ ชันไม้ และยางไม้

(๒) หนุ่ย อ้อ พง แสม ปรี๊ด คา กก กระจูด กล้วยไม้ กูด เห็ด และพืชอื่น

(๓) ซากสัตว์ ไข่ หนัง เขา นอ งา กราม ขนหาง กระดุก ขน รังนก ครั่ง รังผึ้ง น้ำผึ้งและมูล

ค้างคาว

(๔) ดิน หิน กรวด ทราย แร่และน้ำมัน

“สัตว์เลี้ยง” หมายความว่า ช้าง ม้า ลา ล่อ โค กระบือ แพะ แกะ และสุกร ที่มีเจ้าของ

“ทำไม้” หมายความว่า ตัด ฟัน กาน โคน ลิด เลื่อย ผ่า ถาก ทอน ขุด หรือชักลากไม้ที่มี อยู่ในป่า หรือนำไม้ที่มีอยู่ในป่าออกจากป่าด้วยประการใด ๆ

“พนักงานเจ้าหน้าที่” หมายความว่า ผู้ซึ่งรัฐมนตรีแต่งตั้งให้ปฏิบัติการตามพระราชบัญญัติ นี้

“อธิบดี” หมายความว่า อธิบดีกรมป่าไม้

“รัฐมนตรี” หมายความว่า รัฐมนตรีผู้รักษาการตามพระราชบัญญัตินี้

มาตรา ๕ ให้รัฐมนตรีว่าการกระทรวงเกษตรรักษาการตามพระราชบัญญัตินี้และให้มี อำนาจแต่งตั้งพนักงานเจ้าหน้าที่และออกกฎกระทรวงกำหนดค่าธรรมเนียม ค่าภาคหลวง และค่าบำรุงป่า ไม้ไม่เกินอัตราตามบัญชีท้ายพระราชบัญญัตินี้ และกำหนดกิจการอื่นเพื่อปฏิบัติการตามพระราชบัญญัตินี้ กฎกระทรวงนั้น เมื่อได้ประกาศในราชกิจจานุเบกษาแล้วให้ใช้บังคับได้

หมวด ๑

การกำหนดป่าสงวนแห่งชาติ

มาตรา ๖ บรรดาป่าที่เป็นป่าสงวนอยู่แล้วตามกฎหมายว่าด้วยการคุ้มครองและสงวนป่า ก่อนวันที่พระราชบัญญัตินี้ใช้บังคับ ให้เป็นป่าสงวนแห่งชาติตามพระราชบัญญัตินี้เมื่อรัฐมนตรี เห็นสมควร กำหนดป่าอื่นใดเป็นป่าสงวนแห่งชาติ เพื่อรักษาสภาพป่าไม้ ของป่า หรือทรัพยากรธรรมชาติอื่น ให้ กระทำได้โดยออกกฎกระทรวงซึ่งต้องมีแผนที่แสดงแนวเขตป่าที่กำหนดเป็นป่าสงวนแห่งชาตินั้นแนบท้าย กฎกระทรวงด้วย

มาตรา ๗ การเปลี่ยนแปลงเขตหรือการเพิกถอนป่าสงวนแห่งชาติ ไม่ว่าทั้งหมดหรือ บางส่วน ให้กระทำได้โดยออกกฎกระทรวง และเฉพาะกรณีที่มีการเปลี่ยนแปลงหรือเพิกถอนบางส่วนให้มี แผนที่แสดงแนวเขตที่เปลี่ยนแปลง หรือเพิกถอนนั้นแนบท้ายกฎกระทรวงด้วย

มาตรา ๘ ให้พนักงานเจ้าหน้าที่จัดให้มีหลักเขตและป้ายหรือเครื่องหมายอื่นแสดงแนวเขต ป่าสงวนแห่งชาติไว้ตามสมควร เพื่อให้ประชาชนเห็นได้ว่าเป็นเขตป่าสงวนแห่งชาติ

มาตรา ๙ ให้ปิดประกาศสำเนากฎกระทรวง และแผนที่ท้ายกฎกระทรวงตามมาตรา ๖ วรรคสอง หรือมาตรา ๗ ไว้ ณ ที่ทำการอำเภอหรือกิ่งอำเภอท้องที่ที่ทำการ กำหนดท้องที่ และที่เปิดเผยเห็น ได้ง่ายในหมู่บ้านท้องที่นั้น

มาตรา ๑๐ เมื่อได้กำหนดป่าใดเป็นป่าสงวนแห่งชาติแล้ว ให้มีกรรมการสำหรับป่าสงวน แห่งชาตินั้นคณะหนึ่ง ประกอบด้วยผู้แทนกรมป่าไม้ ผู้แทนกรมการปกครอง ผู้แทนกรมที่ดินและกรรมการ อื่นอีกสองคน ซึ่งรัฐมนตรีแต่งตั้งให้คณะกรรมกรดังกล่าวมีอำนาจหน้าที่ดังต่อไปนี้

(๑) ควบคุมให้การเป็นไปตามมาตรา ๘ และมาตรา ๙

(๒) ดำเนินการสอบสวนและวินิจฉัยคำร้องตามมาตรา ๑๓

(๓) มีหนังสือเรียกบุคคลมาให้ถ้อยคำ หรือให้ส่งเอกสารที่เกี่ยวข้องในการสอบสวนตาม

มาตรา ๑๓

(๔) ตั้งอนุกรรมการเพื่อพิจารณาหรือปฏิบัติการอย่างหนึ่งอย่างใด ตามที่คณะกรรมการ

มอบหมาย

มาตรา ๑๑ การประชุมคณะกรรมการ ต้องมีกรรมการประชุมไม่ต่ำกว่ากึ่งจำนวนของ กรรมการทั้งหมดจึงเป็นองค์ประชุม และให้คณะกรรมการเลือกกรรมการคนหนึ่งเป็นประธานแห่งที่

ประชุม การวินิจฉัยชี้ขาดของที่ประชุมให้ถือเสียงข้างมาก กรรมการคนหนึ่งให้มีเสียงหนึ่งในการลงคะแนน ถ้าคะแนนเสียงเท่ากันให้ประธานแห่งที่ประชุมออกเสียงเพิ่มขึ้นอีกเสียงหนึ่งเป็นเสียงชี้ขาด

มาตรา ๑๒ บุคคลใดอ้างว่ามีสิทธิหรือได้ทำประโยชน์ในเขตป่าสงวนแห่งชาติโดยอยู่ก่อนวันที่กฎกระทรวงกำหนดป่าสงวนแห่งชาตินั้นใช้บังคับให้ยื่นคำร้องเป็นหนังสือต่อนายอำเภอหรือปลัดอำเภอผู้เป็นหัวหน้าประจำกิ่งอำเภอท้องที่ภายในกำหนดเก้าสิบวัน นับแต่วันที่กฎกระทรวงนั้นใช้บังคับ ถ้าไม่ยื่นคำร้องภายในกำหนดดังกล่าว ให้ถือว่าสละสิทธิหรือประโยชน์นั้น

คำร้องดังกล่าวในวรรคหนึ่ง ให้นายอำเภอหรือปลัดอำเภอผู้เป็นหัวหน้าประจำกิ่งอำเภอท้องที่ส่งต่อไปยังคณะกรรมการสำหรับป่าสงวนแห่งชาตินั้นโดยไม่ชักช้า

ความในวรรคหนึ่ง มิให้ใช้บังคับแก่กรณีสิทธิในที่ดินที่บุคคลมีอยู่ตามประมวลกฎหมายที่ดิน

มาตรา ๑๓ เมื่อคณะกรรมการสำหรับป่าสงวนแห่งชาติได้รับคำร้องตามมาตรา ๑๒ แล้วให้สอบสวนตามคำร้องนั้น ถ้าปรากฏว่าผู้ร้องได้เสียสิทธิหรือเสื่อมเสียประโยชน์ ให้คณะกรรมการพิจารณากำหนดค่าทดแทนให้ตามที่เห็นสมควร ถ้าผู้ร้อง ไม่พอใจในค่าทดแทนที่คณะกรรมการสำหรับป่าสงวนแห่งชาติกำหนด ผู้ร้องมีสิทธิอุทธรณ์ต่อรัฐมนตรีภายในกำหนดสามสิบวัน นับแต่วันที่ได้รับแจ้งคำวินิจฉัยของคณะกรรมการ คำวินิจฉัยของรัฐมนตรีให้เป็นที่สิ้นสุด

มาตรา ๑๓^(๑) ทวิ ในกรณีที่ส่วนราชการและองค์การของรัฐ มีความประสงค์จะใช้พื้นที่บางแห่งภายในเขตป่าสงวนแห่งชาติเป็นสถานที่ปฏิบัติงาน หรือเพื่อประโยชน์ของรัฐอย่างอื่น ให้อธิบดีโดยอนุมัติรัฐมนตรีมีอำนาจประกาศกำหนดบริเวณดังกล่าวเป็นบริเวณที่ทางราชการใช้ประโยชน์ภายในเขตป่าสงวนแห่งชาติได้และในบริเวณดังกล่าวมิให้นำมาตรา ๑๔ และมาตรา ๑๖ มาใช้บังคับแก่การที่ส่วนราชการหรือองค์การนั้น ๆ จำเป็นต้องกระทำเพื่อให้บรรลุวัตถุประสงค์ในการปฏิบัติงานเพื่อใช้ประโยชน์ในพื้นที่นั้น

การใช้พื้นที่ตามวรรคหนึ่ง ถ้าที่ดินในบริเวณที่ทางราชการใช้ประโยชน์มีแนวเขตทับที่ดินซึ่งบุคคลได้รับประโยชน์ตามมาตรา ๑๔ อยู่แล้ว ให้การรับประโยชน์ในที่ดินส่วนที่เป็นบริเวณที่ทางราชการใช้ประโยชน์นั้นสิ้นสุดลง เมื่อพ้นกำหนดสามร้อยหกสิบวัน นับแต่วันที่ประกาศกำหนดบริเวณดังกล่าวเป็นบริเวณที่ทางราชการใช้ประโยชน์

การใช้พื้นที่ตามวรรคหนึ่ง ให้เป็นไปตามหลักเกณฑ์ วิธีการ และเงื่อนไขที่อธิบดีกำหนดโดยอนุมัติรัฐมนตรี

(๑) มาตรา ๑๖ ทวิ เพิ่มเติมโดย มาตรา ๓ แห่ง พ.ร.บ. ป่าสงวนแห่งชาติ (ฉบับที่ ๓) พ.ศ. ๒๕๒๘

หมวด ๒

การควบคุมและรักษาป่าสงวนแห่งชาติ

มาตรา ๑๔^(๒) ในเขตป่าสงวนแห่งชาติห้ามมิให้บุคคลใดยึดถือครอบครองทำประโยชน์หรืออยู่อาศัยในที่ดินก่อสร้าง แผ้วถาง เผาป่า ทำไม้ เก็บหาของป่าหรือกระทำด้วยประการใด ๆ อันเป็นการเสื่อมเสียแก่สภาพป่าสงวนแห่งชาติเว้นแต่

(๑) ทำไม้หรือเก็บหาของป่า ตามมาตรา ๑๕ เข้าทำประโยชน์หรืออยู่อาศัยตามมาตรา ๑๖ มาตรา ๑๖ ทวิ หรือมาตรา ๑๖ ตรี กระทำการตามมาตรา ๑๗ ใช้ประโยชน์ตามมาตรา ๑๘ หรือกระทำการตามมาตรา ๑๗ หรือมาตรา ๒๐

(๒) ทำไม้หวงห้ามหรือเก็บหาของป่าหวงห้ามตามกฎหมายว่าด้วยป่าไม้

มาตรา ๑๕ การทำไม้หรือเก็บหาของป่าในเขตป่าสงวนแห่งชาติให้กระทำได้เมื่อได้รับใบอนุญาตจากพนักงานเจ้าหน้าที่ หรือเมื่อพนักงานเจ้าหน้าที่ได้ประกาศอนุญาตไว้เป็นคราว ๆ ในเขตป่าสงวนแห่งชาติแห่งหนึ่งแห่งใดโดยเฉพาะการอนุญาตให้เป็นไปตามแบบ ระเบียบและวิธีการที่กำหนดในกฎกระทรวง

มาตรา ๑๖^(๓) อธิบดีโดยอนุมัติรัฐมนตรีมีอำนาจอนุญาตให้บุคคลหนึ่งบุคคลใดเข้าทำประโยชน์หรืออยู่อาศัยในเขตป่าสงวนแห่งชาติได้ ในกรณีดังต่อไปนี้

(๑) การเข้าทำประโยชน์หรืออยู่อาศัยในเขตป่าสงวนแห่งชาติคราวละไม่น้อยกว่าห้าปีแต่ไม่เกินสามสิบปี ในกรณีที่ผู้ได้รับอนุญาตเป็นส่วนราชการหรือรัฐวิสาหกิจ ตามกฎหมายว่าด้วยวิธีการงบประมาณ จะอนุญาตโดยให้ยกเว้นค่าธรรมเนียมทั้งหมดหรือบางส่วนตามที่เห็นสมควรก็ได้ (๒) การเข้าทำประโยชน์เกี่ยวกับการทำเหมืองแร่ตามกฎหมายว่าด้วยแร่คราวละไม่เกินสิบปี โดยให้ได้รับยกเว้นไม่ต้องขอรับใบอนุญาตเก็บหาของป่าและไม่ต้องเสียค่าภาคหลวงของป่าตามพระราชบัญญัตินี้ สำหรับแร่ ดินขาวหรือหินแล้วแต่กรณี

การขออนุญาตและการอนุญาตตามวรรคหนึ่ง ให้เป็นไปตามหลักเกณฑ์วิธีการและเงื่อนไขที่อธิบดีกำหนด โดยอนุมัติรัฐมนตรี

มาตรา ๑๖ ทวิ ในกรณีที่ป่าสงวนแห่งชาติทั้งหมดหรือบางส่วนมีสภาพเป็นป่าไร่ร้างเก่าหรือทุ่งหญ้า หรือเป็นป่าที่ไม่มีไม้มีค่าขึ้นอยู่เลย หรือมีไม้มีค่าที่มีลักษณะสมบูรณ์เหลืออยู่เป็นส่วนน้อย และป่านั้นยากที่จะกลับฟื้นคืนดีตามธรรมชาติ ทั้งนี้โดยมีสภาพตามหลักเกณฑ์และเงื่อนไขที่รัฐมนตรีกำหนด โดยอนุมัติคณะรัฐมนตรีให้ถือว่าป่าสงวนแห่งชาติในบริเวณดังกล่าวเป็นป่าเสื่อมโทรม

ถ้าทางราชการมีความจำเป็นต้องปรับปรุงฟื้นฟูสภาพป่าเสื่อมโทรม ให้รัฐมนตรีประกาศกำหนดเขตป่าเสื่อมโทรมทั้งหมด หรือบางส่วนเป็นเขตปรับปรุงป่าสงวนแห่งชาติในเขตปรับปรุงป่าสงวนแห่งชาติ ถ้าบุคคลใดได้เข้าทำประโยชน์หรืออยู่อาศัยในเขตดังกล่าวอยู่แล้วจนถึงวันที่ประกาศกำหนดตามวรรคสอง

(๑) เมื่อบุคคลดังกล่าวร้องขอ และอธิบดีหรือผู้ซึ่งอธิบดีมอบหมายเห็นว่าบุคคลนั้นยังมีความจำเป็นเพื่อการครองชีพ อธิบดีหรือผู้ซึ่งอธิบดีมอบหมายมีอำนาจอนุญาตเป็นหนังสือ ให้บุคคลดังกล่าวทำประโยชน์และอยู่อาศัยต่อไปในที่ที่ได้ทำประโยชน์หรืออยู่อาศัยอยู่แล้วนั้นได้ แต่ต้องไม่เกินยี่สิบไร่ต่อหนึ่งครอบครัวและมีกำหนดเวลาคราวละไม่น้อยกว่าห้าปีแต่ไม่เกินสามสิบปี ทั้งนี้ โดยได้รับยกเว้นค่าธรรมเนียมสำหรับคราวแรก คราวต่อ ๆ ไปต้องเสียค่าธรรมเนียม

(๒) บุคคลซึ่งได้รับอนุญาตตาม (๑) อาจขออนุญาตปลูกป่าหรือไม้ยืนต้นในที่ที่ตนเคยทำประโยชน์หรืออยู่อาศัยในเขตปรับปรุงป่าสงวนแห่งชาติเพิ่มเติมจากที่ได้รับอนุญาตแล้วโดยพิสูจน์ให้เห็นว่าตนมีความสามารถ และมีเครื่องมือหรืออุปกรณ์ที่จะปลูกป่าหรือไม้ยืนต้นตามที่ขอเพิ่มนั้นได้ อธิบดีหรือผู้ซึ่งอธิบดีมอบหมายมีอำนาจอนุญาตเป็นหนังสือให้ปลูกป่าหรือไม้ยืนต้นได้ แต่ต้องไม่เกินสามสิบห้าไร่ต่อหนึ่งครอบครัว และมีกำหนดเวลาคราวละไม่น้อยกว่าห้าปี แต่ไม่เกินสามสิบปีและต้องเสียค่าธรรมเนียมตามที่กฎหมายกำหนดไว้

การได้รับอนุญาตตามวรรคสาม มิให้ถือว่าเป็นการได้มาซึ่งสิทธิในที่ดินตามประมวลกฎหมายที่ดิน ให้บุคคลซึ่งได้รับอนุญาตตามวรรคสาม (๑) และ (๒) ได้รับยกเว้นค่าภาคหลวงและค่าบำรุงป่า สำหรับไม้ที่ได้ปลูกขึ้นภายในที่ดินที่ได้รับอนุญาต

บุคคลซึ่งได้รับอนุญาตต้องใช้ประโยชน์ในที่ดินตามหลักเกณฑ์และเงื่อนไขในระเบียบที่อธิบดีกำหนด และจะให้บุคคลอื่นนอกจากบุคคลในครอบครัวเข้าทำประโยชน์ในที่ดินดังกล่าวมิได้

ในกรณีที่บุคคลซึ่งได้รับอนุญาตละทิ้งไม่ทำประโยชน์ หรือไม่อยู่อาศัยในที่ดินที่ได้รับอนุญาตติดต่อกันเกินระยะเวลาสองปี หรือยินยอมให้บุคคลอื่นนอกจากบุคคลในครอบครัวเข้าทำประโยชน์หรือไม่ปฏิบัติตามหลักเกณฑ์และเงื่อนไขในระเบียบที่อธิบดีกำหนด ให้อธิบดีหรือผู้ซึ่งอธิบดีมอบหมายมีอำนาจเพิกถอนการอนุญาตนั้น

มาตรา ๑๖ ตี ในกรณีที่บุคคลซึ่งได้รับอนุญาตตามมาตรา ๑๖ ทวิ ถึงแก่ความตาย ให้บุคคลในครอบครัวซึ่งอาศัยอยู่กับผู้ได้รับอนุญาตมีสิทธิอยู่อาศัยหรือทำประโยชน์ในที่ดินนั้นต่อไปได้ แต่ไม่เกินหนึ่งร้อยแปดสิบวัน นับแต่วันที่ผู้ได้รับอนุญาตถึงแก่ความตายถ้าสามี ภรรยา บุตรคนหนึ่งคนใดหรือบุคคลในครอบครัวซึ่งอาศัยอยู่กับผู้ได้รับอนุญาต และผู้ได้รับอนุญาตได้ระบุไว้เป็นหนังสือตามแบบที่อธิบดีกำหนด ให้เป็นผู้สืบสิทธิ และหน้าที่ ของ ตน ประสงค์ จะ อยู่ อาศัย หรือ ทำ ประโยชน์ ในที่ดินนั้นต่อไปให้ยื่นคำขออนุญาตต่ออธิบดี หรือผู้ซึ่งอธิบดีมอบหมายภายในหนึ่งร้อยแปดสิบวันนับแต่วันที่ผู้ได้รับอนุญาตถึงแก่ความตาย

เมื่อได้ยื่นคำขออนุญาตตามวรรคสองแล้ว ให้บุคคลตามวรรคหนึ่งอยู่อาศัยหรือทำประโยชน์ต่อไปได้ตามที่อธิบดีหรือผู้ซึ่งอธิบดีมอบหมายอนุญาต

มาตรา ๑๗ เพื่อประโยชน์ในการศึกษาหรือวิจัยทางวิชาการ อธิบดีมีอำนาจอนุญาตเป็นหนังสือแก่กระทรวง ทบวง กรมหรือบุคคลอื่นใดให้กระทำการอย่างหนึ่งอย่างใดในเขตป่าสงวนแห่งชาติได้ตามระเบียบที่อธิบดีกำหนดโดยอนุมัติรัฐมนตรีและเมื่อรัฐมนตรีเห็นสมควรจะสั่งยกเว้นค่าธรรมเนียมค่าภาคหลวง และค่าบำรุงป่าก็ได้

มาตรา ๑๘^(๔) อธิบดีมีอำนาจออกระเบียบการใช้ประโยชน์ในเขตป่าสงวนแห่งชาติ โดยประกาศในราชกิจจานุเบกษา ในเรื่องดังต่อไปนี้

(๑) การเข้าไป การผ่านหรือการใช้ทาง

(๒) การนำหรือปล่อยสัตว์เลี้ยงเข้าไป

ระเบียบตามวรรคหนึ่งจะใช้บังคับในเขตป่าสงวนแห่งชาติแห่งใด ให้ประกาศ ณ ที่ว่าการอำเภอ ที่ทำการกำนัน และที่ทำการผู้ใหญ่บ้านในท้องที่ที่ป่าสงวนแห่งชาติแห่งนั้นตั้งอยู่

มาตรา ๑๙ เพื่อประโยชน์ในการควบคุม ดูแล รักษาหรือบำรุงป่าสงวนแห่งชาติ อธิบดีมีอำนาจสั่งเป็นหนังสือให้พนักงานเจ้าหน้าที่หรือเจ้าหน้าที่ของกรมป่าไม้กระทำการอย่างหนึ่งอย่างใดในเขตป่าสงวนแห่งชาติได้

มาตรา ๒๐^(๕) ในกรณีป่าสงวนแห่งชาติแห่งใดมีสภาพเป็นป่าเสื่อมโทรมตามมาตรา ๑๖ ทวิ ให้อธิบดีโดยอนุมัติรัฐมนตรีมีอำนาจอนุญาตเป็นหนังสือให้บุคคลหนึ่งบุคคลใดทำการบำรุงป่าหรือปลูกสร้างสวนป่า หรือไม้ยืนต้นในเขตป่าเสื่อมโทรมได้ภายในระยะเวลาและตามเงื่อนไขที่กำหนดในหนังสืออนุญาต แต่ในกรณีที่จะอนุญาตให้เกิน ๒,๐๐๐ ไร่ ต้องได้รับอนุมัติจากคณะรัฐมนตรี

รัฐมนตรีอาจกำหนด ให้ผู้รับอนุญาตเสียค่าตอบแทนให้แก่รัฐบาลได้ตามจำนวนที่เห็นสมควรโดยประกาศของกระทรวงเกษตรและสหกรณ์

มาตรา ๒๑ ใบอนุญาตทำไม้หรือเก็บหาของป่า ในเขตป่าสงวนแห่งชาติ ตามมาตรา ๑๕ ให้ใช้ได้ภายในระยะเวลาที่ระบุไว้ในใบอนุญาต ตามระเบียบที่อธิบดีกำหนดซึ่งต้องไม่เกินหนึ่งปีนับแต่วันออกใบอนุญาต

การต่ออายุใบอนุญาต ให้เป็นไปตามแบบ ระเบียบและวิธีการที่กำหนดในกฎกระทรวง

มาตรา ๒๒ ในกรณีใบอนุญาตสูญหายหรือถูกทำลาย ให้ยื่นคำขอใบแทนใบอนุญาตต่อพนักงานเจ้าหน้าที่

การออกใบแทนใบอนุญาต ให้เป็นไปตามแบบ ระเบียบและวิธีการที่กำหนดในกฎกระทรวง

มาตรา ๒๓ ใบอนุญาตที่ออกให้ตามมาตรา ๑๕ จะโอนกันได้ต่อเมื่อได้รับอนุญาตจากพนักงานเจ้าหน้าที่

การโอนใบอนุญาต ให้เป็นไปตามระเบียบและวิธีการที่กำหนดในกฎกระทรวง

มาตรา ๒๔ ผู้รับใบอนุญาต หรือหนังสืออนุญาตตามพระราชบัญญัตินี้ต้องจัดให้คนงานผู้รับจ้างหรือผู้แทนของผู้รับใบอนุญาตหรือหนังสืออนุญาตมีใบคู่มือสำหรับทำการตามที่ได้รับอนุญาตตามแบบ ระเบียบและวิธีการที่กำหนดในกฎกระทรวง

มาตรา ๒๕ เมื่อได้กำหนดป่าใดเป็นป่าสงวนแห่งชาติ และรัฐมนตรีได้แต่งตั้งพนักงานเจ้าหน้าที่ผู้ควบคุมและรักษาป่าสงวนแห่งชาตินั้นแล้ว ให้พนักงานเจ้าหน้าที่มีอำนาจดังต่อไปนี้

(๑) สั่งให้ผู้หนึ่งผู้ใดออกจากป่าสงวนแห่งชาติ หรือให้งดเว้นการกระทำใด ๆ ในเขตป่าสงวนแห่งชาติ ในกรณีที่มีข้อเท็จจริงปรากฏหรือเหตุอันควรสงสัยว่ามีการกระทำผิดตามพระราชบัญญัตินี้

(๒) สั่งเป็นหนังสือให้ผู้กระทำความผิดต่อพระราชบัญญัตินี้ รื้อถอนแก๊ซหรือทำประการอื่นใดแก่สิ่งที่เป็นอันตราย หรือสิ่งที่ทำให้เสื่อมสภาพในเขตป่าสงวนแห่งชาติ ภายในเวลาที่กำหนดให้

(๓) ยึด ทำลาย รื้อถอน แก๊ซหรือทำประการอื่น เมื่อผู้กระทำความผิดไม่ปฏิบัติตาม (๒) ไม่ปรากฏตัวผู้กระทำความผิดหรือรู้ตัวผู้กระทำความผิดแต่หาตัวไม่พบ

ถ้าพนักงานเจ้าหน้าที่ได้ปฏิบัติการอย่างหนึ่งอย่างใดดังกล่าวและได้เสียค่าใช้จ่ายเพื่อการนั้น ให้ผู้กระทำความผิดชดใช้หรือออกค่าใช้จ่ายนั้นทั้งหมด หรือให้พนักงานเจ้าหน้าที่นำทรัพย์สินที่ยึดไว้ได้ออกขายทอดตลาดหรือขายโดยวิธีอื่นตามที่เห็นสมควรเพื่อชดใช้ค่าใช้จ่ายนั้น และให้นำความในมาตรา ๑๓๒๗ แห่งประมวลกฎหมายแพ่งและพาณิชย์มาใช้บังคับแก่เงินที่ได้จากการขายทรัพย์สินนั้นโดยอนุโลม

(๔) ดำเนินการอย่างหนึ่งอย่างใดที่เห็นสมควร ทั้งนี้เพื่อป้องกันหรือบรรเทาความเสียหายแก่ป่าสงวนแห่งชาติในกรณีที่มีเหตุฉุกเฉิน

มาตรา ๒๖ การจับกุม ปรามปรามผู้กระทำความผิดตามพระราชบัญญัตินี้ให้พนักงานเจ้าหน้าที่เป็นพนักงานฝ่ายปกครองหรือตำรวจ ตามประมวลกฎหมายวิธีพิจารณาความอาญา

มาตรา ๒๗ เมื่อปรากฏว่าผู้รับใบอนุญาตหรือหนังสืออนุญาต คนงานผู้รับจ้างหรือผู้แทนของผู้รับใบอนุญาต หรือหนังสืออนุญาตกระทำผิดต่อพระราชบัญญัตินี้หรือกฎกระทรวง หรือเงื่อนไขในใบอนุญาตหรือหนังสืออนุญาต ซึ่งออกตามพระราชบัญญัตินี้ อันอาจเป็นการเสียหายอย่างร้ายแรง ให้พนักงานเจ้าหน้าที่มีอำนาจสั่งเป็นหนังสือให้พักใช้ใบอนุญาตหรือหนังสืออนุญาตได้ มีกำหนดไม่เกินหกสิบวัน นับแต่วันที่ออกคำสั่ง

คำสั่งพักใช้ใบอนุญาตหรือหนังสืออนุญาตตามวรรคหนึ่ง อธิบดีมีอำนาจสั่งเพิกถอนคำสั่งหรือเพิ่มหรือลดระยะเวลาที่สั่งพักใช้ใบอนุญาตหรือหนังสืออนุญาตได้ตามที่เห็นสมควร แต่ในกรณีที่คำสั่งเพิ่มระยะเวลาดังกล่าวนั้นจะเพิ่มได้ไม่เกินหนึ่งร้อยยี่สิบวัน

มาตรา ๒๘ คำสั่งพักใช้ใบอนุญาตหรือหนังสืออนุญาตของพนักงานเจ้าหน้าที่หรือคำสั่งของอธิบดีตามมาตรา ๒๗ ผู้รับใบอนุญาตหรือหนังสืออนุญาตมีสิทธิอุทธรณ์ต่อรัฐมนตรี โดยยื่นอุทธรณ์ต่อพนักงานเจ้าหน้าที่ภายในกำหนดสามสิบวันนับแต่วันที่ทราบคำสั่ง คำวินิจฉัยของรัฐมนตรีให้เป็นที่สุด

มาตรา ๒๙ ในกรณีที่มีการสั่งพักใช้ใบอนุญาต หรือหนังสืออนุญาตแล้วถ้ารัฐมนตรีเห็นสมควรก็ให้มีอำนาจสั่งเพิกถอนใบอนุญาตหรือหนังสืออนุญาตนั้นได้

มาตรา ๒๐ ในกรณีมีความจำเป็นเพื่อประโยชน์แก่ราชการ หรือสาธารณะประโยชน์ หรือเมื่อปรากฏว่าได้มีการอนุญาตไปโดยมิชอบ รัฐมนตรีมีอำนาจสั่งเพิกถอนการอนุญาตรายหนึ่งรายใดทั้งหมดหรือบางส่วนได้ ในกรณีมิใช่เป็นความผิดของผู้ถูกสั่งเพิกถอนการอนุญาต ให้จ่ายค่าทดแทนด้วยจำนวนเงินอันเป็นธรรมแก่ผู้ถูกสั่งเพิกถอนการอนุญาตนั้น

(๒) มาตรา ๑๔ ถูกยกเลิกตามความในมาตรา ๔ แห่ง พ.ร.บ. ป่าสงวนแห่งชาติ (ฉบับที่ ๓) พ.ศ. ๒๕๒๘ และใช้ข้อความนี้แทน

(๓) มาตรา ๑๖ ถูกยกเลิกตามความในมาตรา ๕ แห่ง พ.ร.บ. ป่าสงวนแห่งชาติ (ฉบับที่ ๓) พ.ศ. ๒๕๒๘ และใช้ข้อความนี้แทน

(๔) มาตรา ๑๘ ถูกยกเลิกตามความในมาตรา ๗ แห่ง พ.ร.บ. ป่าสงวนแห่งชาติ (ฉบับที่ ๓) พ.ศ. ๒๕๒๘ และใช้ข้อความนี้แทน

(๕) มาตรา ๒๐ ถูกยกเลิกตามความในมาตรา ๘ แห่ง พ.ร.บ. ป่าสงวนแห่งชาติ (ฉบับที่ ๓) พ.ศ. ๒๕๒๘ และใช้ข้อความนี้แทน

หมวด ๓

บทกำหนดโทษ

มาตรา ๓๑^(๖) ผู้ใดฝ่าฝืนมาตรา ๑๔ ต้องระวางโทษจำคุกตั้งแต่หกเดือนถึงห้าปี และปรับตั้งแต่ห้าพันบาทถึงห้าหมื่นบาท

ในกรณีความผิดตามมาตรา ๑๔ นี้ ถ้าได้กระทำเป็นเหตุที่เกินยี่สิบห้าไร่ หรือก่อให้เกิดความเสียหายแก่

(๑) ไม้สัก ไม้ยาง ไม้สนเขาหรือไม้หวงห้ามประเภท ข. ตามกฎหมายว่าด้วยป่าไม้ หรือ

(๒) ไม้อื่นที่เป็นต้นหรือเป็นท่อนอย่างใดอย่างหนึ่งหรือทั้งสองอย่างรวมกันเกินยี่สิบต้น หรือท่อน หรือรวมปริมาตรไม้เกินสี่ลูกบาศก์เมตร หรือ

(๓) ต้นน้ำลำธาร

ผู้กระทำความผิดต้องระวางโทษจำคุกตั้งแต่สองปีถึงสิบห้าปี และปรับตั้งแต่สองหมื่นบาทถึงหนึ่งแสนห้าหมื่นบาท

ในกรณีที่มีคำพิพากษาชี้ขาดว่า บุคคลใดกระทำความผิดตามมาตรา ๑๔ นี้ถ้าปรากฏว่าบุคคลนั้นยึดถือหรือครอบครองที่ดินในเขตป่าสงวนแห่งชาติ ศาลมีอำนาจสั่งให้ผู้กระทำความผิด คนงาน ผู้รับจ้าง ผู้แทนและบริวารของผู้กระทำความผิดออกจากเขตป่าสงวนแห่งชาติได้

มาตรา ๓๒ ผู้ใดฝ่าฝืนมาตรา ๒๔ ต้องระวางโทษปรับไม่เกินหนึ่งพันบาท

มาตรา ๓๓^(๗) ผู้ใดทำให้เสียหาย ทำลายซึ่งหลักเขต ป้าย หรือเครื่องหมายอื่นใดที่จัดให้มีขึ้นตามพระราชบัญญัตินี้ ต้องระวางโทษจำคุกไม่เกินสามปี หรือปรับไม่เกินสามหมื่นบาท หรือทั้งจำทั้งปรับ

มาตรา ๓๓ ทวิ ผู้ใดไม่ปฏิบัติตามระเบียบที่อธิบดีกำหนดตามมาตรา ๑๘ หรือขัดคำสั่งพนักงานเจ้าหน้าที่ซึ่งสั่งตามมาตรา ๒๕ (๑) หรือ (๒) ต้องระวางโทษจำคุกไม่เกินหกเดือน หรือปรับไม่เกินห้าพันบาท หรือทั้งจำทั้งปรับ

มาตรา ๓๔ ผู้ใดรับไว้ด้วยประการใด ซ่อนเร้น จำหน่าย หรือช่วยพาเอาไปเสียซึ่งไม้หรือของป่าที่ตนรู้อยู่แล้วว่า เป็นไม้หรือของป่าที่ผู้ใดมาโดยการกระทำความผิดตามพระราชบัญญัตินี้ ต้องระวางโทษเสมือนเป็นตัวการในการกระทำความผิดนั้น

มาตรา ๓๕ บรรดาไม้ ของป่า เครื่องมือ เครื่องใช้ อาวุธ สัตว์พาหนะ ยานพาหนะ หรือเครื่องจักรกลใด ๆ ซึ่งบุคคลใช้ หรือได้มาโดยการกระทำความผิดตามพระราชบัญญัตินี้ให้รับเสียทั้งสิ้นโดยไม่ว่าคำหนึ่งว่าเป็นของผู้กระทำความผิด และมีผู้ถูกลงโทษตามคำพิพากษาของศาลหรือไม่

(๖) มาตรา ๓๑ ถูกยกเลิกตามความในมาตรา ๓ แห่ง พ.ร.บ. ป่าสงวนแห่งชาติ (ฉบับที่ ๒) พ.ศ. ๒๕๒๒ และใช้ข้อความนี้แทน

(๗) มาตรา ๓๓ ถูกยกเลิกตามความในมาตรา ๔ แห่ง พ.ร.บ. ป่าสงวนแห่งชาติ (ฉบับที่ ๒) พ.ศ. ๒๕๒๒ และใช้ข้อความนี้แทน

บทเฉพาะกาล

มาตรา ๓๖ บรรดาป่าที่เป็นป่าคุ้มครองอยู่แล้วตามกฎหมายว่าด้วยการคุ้มครองและสงวนป่า ก่อนวันที่พระราชบัญญัตินี้ใช้บังคับ ให้ถือว่าเป็นป่าสงวนแห่งชาติตามพระราชบัญญัตินี้ จนกว่าจะมีกฎกระทรวงออกตามมาตรา ๖ วรรคสอง หรือมาตรา ๗ ซึ่งต้องออกภายในห้าปี นับแต่วันที่พระราชบัญญัตินี้ใช้บังคับ

มาตรา ๓๗ ใบอนุญาตที่ออกให้แก่บุคคลกระทำการใด ๆ ตามกฎหมายว่าด้วยการคุ้มครองและสงวนป่าก่อนวันที่พระราชบัญญัตินี้ใช้บังคับ ให้ใช้ได้ต่อไปจนสิ้นอายุตามที่ระบุไว้ในใบอนุญาตนั้น

มาตรา ๓๘ ภายในระยะเวลาหนึ่งปี นับแต่วันที่พระราชบัญญัตินี้ใช้บังคับบรรดากฎกระทรวง ประกาศ ข้อกำหนด และระเบียบการต่าง ๆ ที่ได้ออกตามกฎหมายว่าด้วยการคุ้มครองและสงวนป่า และใช้อยู่ในวันประกาศพระราชบัญญัตินี้ในราชกิจจานุเบกษา ให้คงใช้บังคับต่อไปเท่าที่ไม่ขัดหรือแย้งกับพระราชบัญญัตินี้ ทั้งนี้จนกว่าจะมีกฎกระทรวงประกาศข้อกำหนดหรือระเบียบการต่าง ๆ ยกเลิกหรือมีความอย่างเดียวกัน หรือขัด หรือแย้งกัน หรือกล่าวไว้เป็นอย่างอื่น

ผู้รับสนองพระบรมราชโองการ

จอมพล ถนอม กิตติขจร

นายกรัฐมนตรี



พระราชบัญญัติ
ป่าสงวนแห่งชาติ (ฉบับที่ ๔)
พ.ศ. ๒๕๕๙

ภูมิพลอดุลยเดช ป.ร.

ให้ไว้ ณ วันที่ ๑๙ พฤษภาคม พ.ศ. ๒๕๕๙
เป็นปีที่ ๗๑ ในรัชกาลปัจจุบัน

พระบาทสมเด็จพระปรมินทรมหาภูมิพลอดุลยเดช มีพระบรมราชโองการโปรดเกล้าฯ ให้ประกาศว่า

โดยที่เป็นการสมควรแก้ไขเพิ่มเติมกฎหมายว่าด้วยป่าสงวนแห่งชาติ

จึงทรงพระกรุณาโปรดเกล้าฯ ให้ตราพระราชบัญญัติขึ้นไว้โดยคำแนะนำและยินยอมของ
สภานิติบัญญัติแห่งชาติ ดังต่อไปนี้

มาตรา ๑ พระราชบัญญัตินี้เรียกว่า “พระราชบัญญัติป่าสงวนแห่งชาติ (ฉบับที่ ๔)
พ.ศ. ๒๕๕๙”

มาตรา ๒ พระราชบัญญัตินี้ให้ใช้บังคับตั้งแต่วันถัดจากวันประกาศในราชกิจจานุเบกษา
เป็นต้นไป

มาตรา ๓ ให้เพิ่มความต่อไปนี้เป็นวรรคสองของมาตรา ๘ แห่งพระราชบัญญัติป่าสงวนแห่งชาติ
พ.ศ. ๒๕๐๗

“การจัดให้มีหลักเขตและป้ายหรือเครื่องหมายอื่นตามวรรคหนึ่ง ให้รวมถึงการจัดการซ่อมแซม
หลักเขตและป้ายหรือเครื่องหมายอื่นที่ชำรุดเสียหายหรือสูญหายด้วย และในการดำเนินการของพนักงาน
เจ้าหน้าที่ให้มีหนังสือแจ้งให้องค์กรปกครองส่วนท้องถิ่น กำนัน และผู้ใหญ่บ้านในท้องที่ที่เขตป่าสงวนแห่งชาตินั้น
ตั้งอยู่เพื่อทราบแนวเขตป่าสงวนแห่งชาติด้วย”

มาตรา ๔ ให้ยกเลิกความในมาตรา ๑๐ และมาตรา ๑๑ แห่งพระราชบัญญัติป่าสงวนแห่งชาติ พ.ศ. ๒๕๐๗ และให้ใช้ความต่อไปนี้แทน

“มาตรา ๑๐ ในจังหวัดใดที่มีป่าสงวนแห่งชาติ ให้มีคณะกรรมการคณะหนึ่ง เรียกว่า “คณะกรรมการควบคุมและรักษาป่าสงวนแห่งชาติประจำจังหวัด” ประกอบด้วย ผู้ว่าราชการจังหวัด เป็นประธานกรรมการ อัยการจังหวัด ผู้อำนวยการสำนักงานทรัพยากรธรรมชาติและสิ่งแวดล้อมจังหวัด เกษตรและสหกรณ์จังหวัด เจ้าพนักงานที่ดินจังหวัด ปศุสัตว์จังหวัด ปลัดจังหวัด ผู้บังคับการตำรวจภูธรจังหวัด นายกองค้การบริหารส่วนจังหวัด ผู้แทนเทศบาลแห่งท้องที่ที่ป่าสงวนแห่งชาติตั้งอยู่จำนวนหนึ่งคน และผู้แทนองค์การบริหารส่วนตำบลแห่งท้องที่ที่ป่าสงวนแห่งชาติตั้งอยู่จำนวนสามคน เป็นกรรมการ

ในจังหวัดใดที่มีพื้นที่ซึ่งอยู่ในอำนาจหน้าที่ของกรมอุทยานแห่งชาติ สัตว์ป่า และพันธุ์พืช ให้มีผู้แทนกรมอุทยานแห่งชาติ สัตว์ป่า และพันธุ์พืชเป็นกรรมการเพิ่มขึ้นอีกหนึ่งคนและจังหวัดใดที่มีพื้นที่ซึ่งอยู่ในอำนาจหน้าที่ของกรมทรัพยากรทางทะเลและชายฝั่ง ให้มีผู้แทนกรมทรัพยากรทางทะเลและชายฝั่ง เป็นกรรมการเพิ่มขึ้นอีกหนึ่งคน

ให้ผู้ว่าราชการสำนักจัดการทรัพยากรป่าไม้แห่งท้องที่ที่ป่าสงวนแห่งชาติตั้งอยู่หรือผู้ที่อธิบดี มอบหมายเป็นกรรมการและเลขานุการ

หลักเกณฑ์และวิธีการคัดเลือกผู้แทนเทศบาลและผู้แทนองค์การบริหารส่วนตำบลตามวรรคหนึ่ง ให้เป็นไปตามระเบียบที่รัฐมนตรีกำหนด

มาตรา ๑๑ คณะกรรมการควบคุมและรักษาป่าสงวนแห่งชาติประจำจังหวัดมีอำนาจหน้าที่ ดังต่อไปนี้

(๑) กำหนดมาตรการในการควบคุมดูแล และการส่งเสริมการปลูกป่า รวมทั้งการฟื้นฟู สภาพป่าสงวนแห่งชาติ ให้สอดคล้องกับแนวทางที่อธิบดีกำหนด ทั้งนี้ แนวทางดังกล่าวต้องกำหนดเกี่ยวกับการมีส่วนร่วมของประชาชนและชุมชนในพื้นที่ด้วย

(๒) ควบคุมการปฏิบัติให้เป็นไปตามมาตรา ๘ และมาตรา ๙

(๓) ดำเนินการสอบสวนและวินิจฉัยคำร้องตามมาตรา ๑๓

(๔) มีหนังสือเรียกบุคคลมาให้ถ้อยคำหรือให้ส่งเอกสารที่เกี่ยวข้องในการสอบสวนตามมาตรา ๑๓

(๕) มีหนังสือเรียกเจ้าพนักงานปกครองแห่งท้องที่หรือเจ้าพนักงานอื่นที่เกี่ยวข้องมาให้ข้อมูล

เพื่อประกอบการพิจารณาในการกำหนดมาตรการตาม (๑)

(๖) แต่งตั้งคณะอนุกรรมการเพื่อพิจารณาหรือปฏิบัติการอย่างหนึ่งอย่างใดตามที่มอบหมาย”

มาตรา ๕ ให้เพิ่มความต่อไปนี้เป็นมาตรา ๑๑/๑ แห่งพระราชบัญญัติป่าสงวนแห่งชาติ พ.ศ. ๒๕๐๗

“มาตรา ๑๑/๑ ให้นำบทบัญญัติว่าด้วยคณะกรรมการที่มีอำนาจดำเนินการพิจารณาทางปกครอง ตามกฎหมายว่าด้วยวิธีปฏิบัติราชการทางปกครองมาใช้บังคับแก่การประชุมของคณะกรรมการควบคุม และรักษาป่าสงวนแห่งชาติประจำจังหวัดโดยอนุโลม”

มาตรา ๖ ให้ยกเลิกความในมาตรา ๑๒ และมาตรา ๑๓ แห่งพระราชบัญญัติป่าสงวนแห่งชาติ พ.ศ. ๒๕๐๗ และให้ใช้ความต่อไปนี้แทน

“มาตรา ๑๒ บุคคลใดอ้างว่ามีสิทธิหรือได้ทำประโยชน์ในเขตป่าสงวนแห่งชาติโดยอยู่ก่อน วันที่กฎกระทรวงกำหนดป่าสงวนแห่งชาตินั้นใช้บังคับ ให้ยื่นคำร้องเป็นหนังสือต่อนายอำเภอแห่งท้องที่ ภายในกำหนดหนึ่งร้อยสี่สิบวันนับแต่วันที่กฎกระทรวงนั้นใช้บังคับ ถ้าไม่ยื่นคำร้องภายในกำหนดดังกล่าว ให้ถือว่าสละสิทธิหรือประโยชน์นั้น

คำร้องดังกล่าวในวรรคหนึ่ง ให้นายอำเภอแห่งท้องที่ส่งต่อไปยังคณะกรรมการควบคุมและรักษา ป่าสงวนแห่งชาติประจำจังหวัดที่ป่าสงวนแห่งชาตินั้นตั้งอยู่โดยไม่ชักช้า

ความในวรรคหนึ่งมิให้ใช้บังคับแก่กรณีสิทธิในที่ดินที่บุคคลมีอยู่ตามประมวลกฎหมายที่ดิน

มาตรา ๑๓ เมื่อคณะกรรมการควบคุมและรักษาป่าสงวนแห่งชาติประจำจังหวัดได้รับคำร้อง ตามมาตรา ๑๒ แล้ว ให้สอบสวนตามคำร้องนั้น ถ้าปรากฏว่าผู้ร้องได้เสียสิทธิหรือเสื่อมประโยชน์ ให้คณะกรรมการควบคุมและรักษาป่าสงวนแห่งชาติประจำจังหวัดพิจารณากำหนดค่าทดแทนให้ ทั้งนี้ ตามระเบียบที่กรมป่าไม้กำหนดโดยความเห็นชอบของกระทรวงการคลัง

ถ้าผู้ร้องไม่พอใจในค่าทดแทนที่คณะกรรมการควบคุมและรักษาป่าสงวนแห่งชาติประจำจังหวัดกำหนด ผู้ร้องมีสิทธิอุทธรณ์ต่อรัฐมนตรีภายในกำหนดหกสิบวันนับแต่วันที่ได้รับแจ้งคำวินิจฉัยของคณะกรรมการ ควบคุมและรักษาป่าสงวนแห่งชาติประจำจังหวัด คำวินิจฉัยของรัฐมนตรีให้เป็นที่สุด”

มาตรา ๗ ให้ยกเลิกความในมาตรา ๑๓ ทวิ แห่งพระราชบัญญัติป่าสงวนแห่งชาติ พ.ศ. ๒๕๐๗ ซึ่งแก้ไขเพิ่มเติมโดยพระราชบัญญัติป่าสงวนแห่งชาติ (ฉบับที่ ๓) พ.ศ. ๒๕๒๘ และให้ใช้ ความต่อไปนี้แทน

“มาตรา ๑๓/๑ ในกรณีที่ส่วนราชการและหน่วยงานของรัฐมีความประสงค์จะใช้พื้นที่บางแห่ง ภายในเขตป่าสงวนแห่งชาติเป็นสถานที่ปฏิบัติงานหรือเพื่อประโยชน์ของรัฐอย่างอื่น ให้อธิบดี โดยความเห็นชอบของคณะกรรมการพิจารณาการใช้ประโยชน์ในเขตป่าสงวนแห่งชาติมีอำนาจประกาศกำหนด บริเวณดังกล่าวเป็นบริเวณที่ทางราชการใช้ประโยชน์ภายในเขตป่าสงวนแห่งชาติได้ และในบริเวณดังกล่าว มิให้นำมาตรา ๑๔ และมาตรา ๑๖ มาใช้บังคับแก่การที่ส่วนราชการหรือหน่วยงานของรัฐนั้น ๆ จำเป็นต้อง กระทำเพื่อให้บรรลุวัตถุประสงค์ในการปฏิบัติงานเพื่อใช้ประโยชน์ในพื้นที่นั้น

การใช้พื้นที่ตามวรรคหนึ่ง ถ้าที่ดินในบริเวณที่ทางราชการใช้ประโยชน์มีแนวเขตทับที่ดินซึ่งบุคคลได้รับประโยชน์ตามมาตรา ๑๔ อยู่แล้ว ให้การรับประโยชน์ในที่ดินส่วนที่เป็นบริเวณที่ทางราชการใช้ประโยชน์นั้น สิ้นสุดลงเมื่อพ้นกำหนดสามร้อยหกสิบวันนับแต่วันที่ประกาศกำหนดบริเวณดังกล่าวเป็นบริเวณที่ทางราชการใช้ประโยชน์

การใช้พื้นที่ตามวรรคหนึ่ง ให้เป็นไปตามหลักเกณฑ์ วิธีการ และเงื่อนไขที่คณะกรรมการพิจารณาการใช้ประโยชน์ในเขตป่าสงวนแห่งชาติกำหนดโดยประกาศในราชกิจจานุเบกษา”

มาตรา ๘ ให้เพิ่มความต่อไปนี้เป็นหมวด ๑/๑ คณะกรรมการพิจารณาการใช้ประโยชน์ในเขตป่าสงวนแห่งชาติ มาตรา ๑๓/๒ มาตรา ๑๓/๓ มาตรา ๑๓/๔ มาตรา ๑๓/๕ มาตรา ๑๓/๖ มาตรา ๑๓/๗ มาตรา ๑๓/๘ และมาตรา ๑๓/๙ แห่งพระราชบัญญัติป่าสงวนแห่งชาติ พ.ศ. ๒๕๐๗

“หมวด ๑/๑

คณะกรรมการพิจารณาการใช้ประโยชน์ในเขตป่าสงวนแห่งชาติ

มาตรา ๑๓/๒ ให้มีคณะกรรมการคณะหนึ่งเรียกว่า “คณะกรรมการพิจารณาการใช้ประโยชน์ในเขตป่าสงวนแห่งชาติ” ประกอบด้วย ปลัดกระทรวงทรัพยากรธรรมชาติและสิ่งแวดล้อม เป็นประธานกรรมการ อธิบดีกรมทรัพยากรทางทะเลและชายฝั่ง อธิบดีกรมทรัพยากรธรณี อธิบดีกรมอุทยานแห่งชาติ สัตว์ป่า และพันธุ์พืช ผู้แทนกระทรวงกลาโหม ผู้แทนกระทรวงเกษตรและสหกรณ์ ผู้แทนกระทรวงมหาดไทย และกรรมการผู้ทรงคุณวุฒิซึ่งรัฐมนตรีแต่งตั้งจากผู้ซึ่งมีความรู้ ความสามารถ ความเชี่ยวชาญ และประสบการณ์เป็นที่ประจักษ์ในด้านการอนุรักษ์ทรัพยากรธรรมชาติและสิ่งแวดล้อม จำนวนสี่คน เป็นกรรมการ

ให้อธิบดีเป็นกรรมการและเลขานุการ

มาตรา ๑๓/๓ กรรมการผู้ทรงคุณวุฒิต้องมีคุณสมบัติและไม่มีลักษณะต้องห้าม ดังต่อไปนี้

- (๑) มีสัญชาติไทย
- (๒) มีอายุไม่ต่ำกว่าสามสิบห้าปีบริบูรณ์
- (๓) ไม่เป็นบุคคลล้มละลาย คนไร้ความสามารถ หรือคนเสมือนไร้ความสามารถ
- (๔) ไม่เคยได้รับโทษจำคุกโดยคำพิพากษาถึงที่สุดให้จำคุก เว้นแต่เป็นโทษสำหรับความผิดที่ได้กระทำโดยประมาทหรือความผิดลหุโทษ
- (๕) ไม่เป็นผู้ดำรงตำแหน่งทางการเมือง สมาชิกสภาท้องถิ่นหรือผู้บริหารท้องถิ่น กรรมการหรือผู้ดำรงตำแหน่งซึ่งรับผิดชอบในการบริหารพรรคการเมือง ที่ปรึกษาพรรคการเมือง หรือเจ้าหน้าที่พรรคการเมือง

มาตรา ๑๓/๔ กรรมการผู้ทรงคุณวุฒิต้องไม่เป็นผู้มีส่วนได้เสียในกิจการหรือในธุรกิจเกี่ยวกับทรัพยากรธรรมชาติและสิ่งแวดล้อมซึ่งอาจขัดหรือแย้งต่อประโยชน์ส่วนรวมหรือประโยชน์ของทางราชการ

มาตรา ๑๓/๕ กรรมการผู้ทรงคุณวุฒิมีวาระการดำรงตำแหน่งคราวละสองปี

ในกรณีที่กรรมการผู้ทรงคุณวุฒิพ้นจากตำแหน่งก่อนวาระ ให้ผู้ได้รับแต่งตั้งแทนตำแหน่งที่ว่างอยู่ในตำแหน่งเท่ากับวาระที่เหลืออยู่ของกรรมการผู้ทรงคุณวุฒิซึ่งได้แต่งตั้งไว้แล้ว เว้นแต่วาระที่เหลืออยู่ไม่ถึงเก้าสิบวันจะไม่แต่งตั้งกรรมการผู้ทรงคุณวุฒิแทนก็ได้

เมื่อครบกำหนดตามวาระในวาระหนึ่ง หากยังมีได้มีการแต่งตั้งกรรมการผู้ทรงคุณวุฒิขึ้นใหม่ ให้กรรมการผู้ทรงคุณวุฒิซึ่งพ้นจากตำแหน่งตามวาระนั้นอยู่ในตำแหน่งเพื่อดำเนินงานต่อไปจนกว่ากรรมการผู้ทรงคุณวุฒิซึ่งได้รับแต่งตั้งใหม่เข้ารับหน้าที่

มาตรา ๑๓/๖ กรรมการผู้ทรงคุณวุฒิซึ่งพ้นจากตำแหน่งตามวาระอาจได้รับแต่งตั้งอีกได้ แต่จะดำรงตำแหน่งติดต่อกันเกินสองวาระมิได้

ในกรณีที่กรรมการผู้ทรงคุณวุฒิพ้นจากตำแหน่งก่อนวาระ ให้คณะกรรมการพิจารณาการใช้ประโยชน์ในเขตป่าสงวนแห่งชาติประกอบด้วยกรรมการทั้งหมดเท่าที่มีอยู่จนกว่าจะมีการแต่งตั้งกรรมการผู้ทรงคุณวุฒิตามมาตรา ๑๓/๕ วาระสอง

มาตรา ๑๓/๗ นอกจากการพ้นจากตำแหน่งตามวาระ กรรมการผู้ทรงคุณวุฒิพ้นจากตำแหน่งเมื่อ

(๑) ตาย

(๒) ลาออก

(๓) รัฐมนตรีให้ออกเพราะบกพร่องต่อหน้าที่ มีความประพฤติเสื่อมเสีย หรือหย่อนความสามารถ

(๔) ขาดคุณสมบัติหรือมีลักษณะต้องห้ามอย่างหนึ่งอย่างใดตามมาตรา ๑๓/๓ หรือมีส่วนได้เสีย

ตามมาตรา ๑๓/๔

มาตรา ๑๓/๘ คณะกรรมการพิจารณาการใช้ประโยชน์ในเขตป่าสงวนแห่งชาติมีอำนาจหน้าที่ดังต่อไปนี้

(๑) เสนอแนะมาตรการและแนวทางในการใช้ประโยชน์ในเขตป่าสงวนแห่งชาติต่อรัฐมนตรี

(๒) พิจารณาให้ความเห็นชอบให้ใช้พื้นที่ในเขตป่าสงวนแห่งชาติตามมาตรา ๑๓/๑ มาตรา ๑๖ และมาตรา ๒๐

(๓) กำหนดหลักเกณฑ์ วิธีการ และเงื่อนไขในการใช้พื้นที่ในเขตป่าสงวนแห่งชาติของส่วนราชการหรือหน่วยงานของรัฐ การขออนุญาตและการอนุญาตให้เข้าทำประโยชน์หรืออยู่อาศัยในเขตป่าสงวนแห่งชาติ และการบำรุงป่าหรือปลูกสร้างสวนป่าหรือไม้ยืนต้นในเขตป่าเสื่อมโทรม

(๔) เสนอแนะการกำหนดค่าตอบแทนการอนุญาตตามมาตรา ๒๐ ต่อรัฐมนตรี

(๕) แต่งตั้งคณะกรรมการเพื่อพิจารณาหรือปฏิบัติการอย่างหนึ่งอย่างใดตามที่มอบหมาย

(๖) ปฏิบัติการอื่นใดตามที่บัญญัติไว้ในพระราชบัญญัตินี้ หรือดำเนินการอื่นตามที่คณะรัฐมนตรีหรือนายกรัฐมนตรีมอบหมาย

มาตรา ๑๓/๙ ให้นำบทบัญญัติมาตรา ๑๑/๑ มาใช้บังคับแก่การประชุมของคณะกรรมการพิจารณาการใช้ประโยชน์ในเขตป่าสงวนแห่งชาติโดยอนุโลม”

มาตรา ๙ ให้ยกเลิกความในมาตรา ๑๖ แห่งพระราชบัญญัติป่าสงวนแห่งชาติ พ.ศ. ๒๕๐๗ ซึ่งแก้ไขเพิ่มเติมโดยพระราชบัญญัติป่าสงวนแห่งชาติ (ฉบับที่ ๓) พ.ศ. ๒๕๒๘ และให้ใช้ความต่อไปนี้แทน

“มาตรา ๑๖ อธิบดีโดยความเห็นชอบของคณะกรรมการพิจารณาการใช้ประโยชน์ในเขตป่าสงวนแห่งชาติมีอำนาจอนุญาตให้บุคคลหนึ่งบุคคลใดเข้าทำประโยชน์หรืออยู่อาศัยในเขตป่าสงวนแห่งชาติได้ในกรณีดังต่อไปนี้

(๑) การเข้าทำประโยชน์หรืออยู่อาศัยในเขตป่าสงวนแห่งชาติคราวละไม่น้อยกว่าห้าปีแต่ไม่เกินสามสิบปี ในกรณีที่ผู้รับอนุญาตเป็นส่วนราชการหรือหน่วยงานของรัฐ จะอนุญาตโดยให้ยกเว้นค่าธรรมเนียมทั้งหมดหรือบางส่วนตามที่เห็นสมควรก็ได้

(๒) การเข้าทำประโยชน์เกี่ยวกับการทำเหมืองแร่ตามกฎหมายว่าด้วยแร่คราวละไม่เกินสิบปี โดยให้ได้รับยกเว้นไม่ต้องขอรับใบอนุญาตเก็บหาของป่าและไม่ต้องเสียค่าภาคหลวงของป่าตามพระราชบัญญัตินี้สำหรับแร่ ดินขาว หรือหิน แล้วแต่กรณี

การขออนุญาตและการอนุญาตตามวรรคหนึ่ง ให้เป็นไปตามหลักเกณฑ์ วิธีการ และเงื่อนไขที่คณะกรรมการพิจารณาการใช้ประโยชน์ในเขตป่าสงวนแห่งชาติกำหนดโดยประกาศในราชกิจจานุเบกษา”

มาตรา ๑๐ ให้เพิ่มความต่อไปนี้เป็นมาตรา ๑๙/๑ แห่งพระราชบัญญัติป่าสงวนแห่งชาติ พ.ศ. ๒๕๐๗

“มาตรา ๑๙/๑ ให้อธิบดีโดยอนุมัติรัฐมนตรีมีอำนาจกำหนดอัตราและวางระเบียบเกี่ยวกับการเก็บค่าบริการหรือค่าตอบแทนสำหรับการที่พนักงานเจ้าหน้าที่ได้ให้บริการหรือให้ความสะดวกต่าง ๆ แก่ประชาชนในเขตป่าสงวนแห่งชาติ

ค่าบริการหรือค่าตอบแทนที่เก็บได้ตามวรรคหนึ่งให้เก็บรักษาไว้ใช้จ่ายในการบำรุงรักษาป่าสงวนแห่งชาติตามหลักเกณฑ์และวิธีการที่อธิบดีกำหนดโดยอนุมัติรัฐมนตรี”

มาตรา ๑๑ ให้ยกเลิกความในมาตรา ๒๐ แห่งพระราชบัญญัติป่าสงวนแห่งชาติ พ.ศ. ๒๕๐๗ ซึ่งแก้ไขเพิ่มเติมโดยพระราชบัญญัติป่าสงวนแห่งชาติ (ฉบับที่ ๓) พ.ศ. ๒๕๒๘ และให้ใช้ความต่อไปนี้แทน

“มาตรา ๒๐ ในกรณีที่ป่าสงวนแห่งชาติใดมีสภาพเป็นป่าเสื่อมโทรมตามมาตรา ๑๖ ทวิ ให้อธิบดีโดยความเห็นชอบของคณะกรรมการพิจารณาการใช้ประโยชน์ในเขตป่าสงวนแห่งชาติมีอำนาจอนุญาต

เป็นหนังสือให้บุคคลหนึ่งบุคคลใดทำการบำรุงป่าหรือปลูกสร้างสวนป่าหรือไม่ยืนต้นในเขตป่าเสื่อมโทรมได้ ภายในระยะเวลาและตามเงื่อนไขที่กำหนดในหนังสืออนุญาต โดยเสียค่าตอบแทนตามที่รัฐมนตรีประกาศกำหนด แต่ในกรณีที่จะอนุญาตให้เกินหนึ่งพันไร่ต่อราย ต้องได้รับความเห็นชอบจากคณะกรรมการพิจารณาการใช้ประโยชน์ในเขตป่าสงวนแห่งชาติและได้รับอนุมัติจากคณะรัฐมนตรี

การขออนุญาตและการอนุญาตตามวรรคหนึ่ง ให้เป็นไปตามหลักเกณฑ์ วิธีการ และเงื่อนไขที่คณะกรรมการพิจารณาการใช้ประโยชน์ในเขตป่าสงวนแห่งชาติกำหนดโดยประกาศในราชกิจจานุเบกษา”

มาตรา ๑๒ ให้เพิ่มความต่อไปนี้เป็นมาตรา ๒๖/๑ มาตรา ๒๖/๒ มาตรา ๒๖/๓ มาตรา ๒๖/๔ และมาตรา ๒๖/๕ แห่งพระราชบัญญัติป่าสงวนแห่งชาติ พ.ศ. ๒๕๐๗

“มาตรา ๒๖/๑ ให้พนักงานเจ้าหน้าที่มีอำนาจยึดหรืออายัดบรรดาไม้ ของป่า อุปกรณ์ เครื่องมือ เครื่องใช้ สัตว์พาหนะ ยานพาหนะ หรือเครื่องจักรกลใด ๆ ที่บุคคลได้มาหรือได้ใช้ในการกระทำความผิด หรือมีเหตุอันควรสงสัยว่าได้ใช้ในการกระทำความผิด หรือเป็นอุปกรณ์ให้ได้รับผลในการกระทำความผิด ตามพระราชบัญญัตินี้ ไว้เพื่อเป็นหลักฐานในการพิจารณาคดีได้จนกว่าจะมีคำสั่งเด็ดขาดไม่ฟ้องคดี หรือจนกว่าคดีจะถึงที่สุด ทั้งนี้ ไม่ว่าทรัพย์สินนั้นจะเป็นของผู้กระทำความผิดหรือของผู้มีเหตุอันควรสงสัยว่าเป็นผู้กระทำความผิดหรือไม่ และเมื่อได้มีการฟ้องคดีให้นำความในมาตรา ๓๕ วรรคสองและวรรคสาม มาใช้บังคับ

ในกรณีที่มีคำสั่งเด็ดขาดไม่ฟ้องคดี ถ้าเจ้าของหรือผู้ครอบครองมิได้ร้องขอรับทรัพย์สินคืน ภายในกำหนดหกเดือนนับแต่วันทราบหรือถือว่าได้ทราบคำสั่งให้คืนทรัพย์สินแก่ผู้มีสิทธิขอรับทรัพย์สินคืนนั้น จากเจ้าพนักงานที่มีอำนาจยึดไว้ ให้ทรัพย์สินนั้นตกเป็นของแผ่นดิน

ในกรณีที่มีคำสั่งเด็ดขาดไม่ฟ้องคดี และไม่ปรากฏหลักฐานว่ามีบุคคลผู้เป็นเจ้าของทรัพย์สินดังกล่าว ให้เริ่มนับระยะเวลาตามวรรคสอง ตั้งแต่วันที่คำสั่งเด็ดขาดไม่ฟ้องคดี

มาตรา ๒๖/๒ ในกรณีทรัพย์สินที่ยึดหรืออายัดไว้ตามมาตรา ๒๖/๑ วรรคหนึ่ง มิได้เป็นของผู้กระทำความผิด หรือของผู้มีเหตุอันควรสงสัยว่าเป็นผู้กระทำความผิด ให้พนักงานเจ้าหน้าที่โดยอนุมัติ รัฐมนตรีคืนทรัพย์สินหรือเงิน แล้วแต่กรณี ให้แก่เจ้าของก่อนถึงกำหนดตามมาตรา ๒๖/๑ วรรคหนึ่งได้ในกรณีดังต่อไปนี้

(๑) เมื่อทรัพย์สินนั้นไม่จำเป็นต้องใช้เป็นพยานหลักฐานในการพิจารณาคดีที่เป็นเหตุให้ทรัพย์สินนั้น ถูกยึดหรืออายัด หรือ

(๒) เมื่อผู้กระทำความผิดหรือผู้ที่มีเหตุอันควรสงสัยว่าเป็นผู้กระทำความผิดได้ทรัพย์สินนั้น มาจากผู้เป็นเจ้าของโดยการกระทำความผิดทางอาญา

มาตรา ๒๖/๓ ถ้าทรัพย์สินที่ยึดหรืออายัดไว้ตามมาตรา ๒๖/๑ วรรคหนึ่ง จะเป็นการเสี่ยง ต่อความเสียหาย หรือค่าใช้จ่ายในการเก็บรักษาจะเกินค่าของทรัพย์สิน อธิบดีอาจดำเนินการดังต่อไปนี้

(๑) จัดการขายหรือจำหน่ายทรัพย์สินก่อนครบกำหนดเวลาตามมาตรา ๒๖/๑ วรรคสอง เมื่อได้เงินเป็นสุทธิเท่าใดให้ยึดไว้แทนทรัพย์สินนั้น หรือ

(๒) ถ้าการนำทรัพย์สินที่ยึดหรืออายัดไว้ไปใช้ประโยชน์จะเป็นการบรรเทาความเสียหายหรือค่าใช้จ่ายในการเก็บรักษาให้นำทรัพย์สินนั้นไปใช้เพื่อประโยชน์ของทางราชการได้ตามระเบียบที่อธิบดีกำหนด

มาตรา ๒๖/๔ ผู้ใดกระทำหรือละเว้นการกระทำด้วยประการใดโดยมิชอบด้วยกฎหมาย อันเป็นการทำลายหรือเป็นเหตุให้เกิดการทำลายหรือทำให้สูญหายหรือเสียหายแก่ทรัพย์สินสาธารณะในเขตป่าสงวนแห่งชาติ ผู้นั้นมีหน้าที่ต้องรับผิดชอบใช้ค่าเสียหายตามมูลค่าทั้งหมดของทรัพย์สินสาธารณะที่ถูกทำลาย สูญหาย หรือเสียหายไปนั้น

มาตรา ๒๖/๕ ในการดำเนินคดีอาญาแก่ผู้ฝ่าฝืนพระราชบัญญัตินี้ เมื่อพนักงานอัยการยื่นฟ้องคดีอาญาให้เรียกค่าเสียหายตามมาตรา ๒๖/๔ ไปในคราวเดียวกัน”

มาตรา ๑๓ ให้ยกเลิกความในมาตรา ๓๑ แห่งพระราชบัญญัติป่าสงวนแห่งชาติ พ.ศ. ๒๕๐๗ ซึ่งแก้ไขเพิ่มเติมโดยพระราชบัญญัติป่าสงวนแห่งชาติ (ฉบับที่ ๒) พ.ศ. ๒๕๑๒ และให้ใช้ความต่อไปนี้แทน

“มาตรา ๓๑ ผู้ใดฝ่าฝืนมาตรา ๑๔ ต้องระวางโทษจำคุกตั้งแต่หนึ่งปีถึงสิบปีและปรับตั้งแต่สองหมื่นบาทถึงสองแสนบาท

ในกรณีความผิดตามมาตรา ๑๔ นี้ ถ้าได้กระทำเป็นเหตุที่เกียติสับทำไร่หรือก่อให้เกิดความเสียหายแก่

(๑) ไม้สัก ไม้ยาง ไม้สนเขา หรือไม้หวงห้ามประเภท ข. ตามกฎหมายว่าด้วยป่าไม้ หรือ

(๒) ไม้อื่นที่เป็นต้นหรือเป็นท่อนอย่างใดอย่างหนึ่ง หรือทั้งสองอย่างรวมกันเกียติสับต้นหรือท่อนหรือรวมปริมาตรไม้เกินสี่ลูกบาศก์เมตร หรือ

(๓) ต้นน้ำลำธาร หรือ

(๔) พื้นที่ชายฝั่ง

ผู้กระทำความผิดต้องระวางโทษจำคุกตั้งแต่สี่ปีถึงยี่สิบปี และปรับตั้งแต่สองแสนบาทถึงสองล้านบาท

ในกรณีที่มีคำพิพากษาชี้ขาดว่าบุคคลใดกระทำความผิดตามมาตรา ๑๔ นี้ ถ้าปรากฏว่าบุคคลนั้นยึดถือหรือครอบครองที่ดินในเขตป่าสงวนแห่งชาติ ศาลมีอำนาจสั่งให้ผู้กระทำความผิด คนงาน ผู้รับจ้าง ผู้แทนและบริวารของผู้กระทำความผิดออกจากเขตป่าสงวนแห่งชาติ ตลอดจนสั่งให้ผู้กระทำความผิดรื้อถอนสิ่งปลูกสร้างหรือนำสิ่งใด ๆ อันก่อให้เกิดการเสื่อมเสียแก่สภาพป่าสงวนแห่งชาติออกจากเขตป่าสงวนแห่งชาติภายในระยะเวลาที่กำหนด”

มาตรา ๑๔ ให้ยกเลิกความในมาตรา ๓๓ แห่งพระราชบัญญัติป่าสงวนแห่งชาติ พ.ศ. ๒๕๐๗ ซึ่งแก้ไขเพิ่มเติมโดยพระราชบัญญัติป่าสงวนแห่งชาติ (ฉบับที่ ๒) พ.ศ. ๒๕๑๒ และให้ใช้ความต่อไปนี้แทน

“มาตรา ๓๓ ผู้ใดทำให้เสียหาย ทำลาย ซึ่งหลักเขต ป้าย หรือเครื่องหมายอื่นใดที่จัดให้มีขึ้นตามพระราชบัญญัตินี้ ต้องระวางโทษจำคุกไม่เกินสามปี หรือปรับไม่เกินหกหมื่นบาท หรือทั้งจำทั้งปรับ”

มาตรา ๑๕ ให้ยกเลิกความในมาตรา ๓๓ ทวิ แห่งพระราชบัญญัติป่าสงวนแห่งชาติ พ.ศ. ๒๕๐๗ ซึ่งแก้ไขเพิ่มเติมโดยพระราชบัญญัติป่าสงวนแห่งชาติ (ฉบับที่ ๓) พ.ศ. ๒๕๒๘ และให้ใช้ความต่อไปนี้แทน

“มาตรา ๓๓/๑ ผู้ใดไม่ปฏิบัติตามระเบียบที่อธิบดีกำหนดตามมาตรา ๑๘ หรือฝ่าฝืนหรือไม่ปฏิบัติตามคำสั่งพนักงานเจ้าหน้าที่ซึ่งสั่งตามมาตรา ๒๕ (๑) หรือ (๒) ต้องระวางโทษจำคุกไม่เกินหกเดือน หรือปรับไม่เกินหนึ่งหมื่นบาท หรือทั้งจำทั้งปรับ

นอกจากต้องระวางโทษตามวรรคหนึ่งแล้ว ผู้ไม่ปฏิบัติตามระเบียบที่อธิบดีกำหนดตามมาตรา ๑๘ หรือฝ่าฝืนหรือไม่ปฏิบัติตามคำสั่งพนักงานเจ้าหน้าที่ซึ่งสั่งตามมาตรา ๒๕ (๑) หรือ (๒) ยังต้องระวางโทษปรับอีกวันละไม่เกินห้าพันบาทจนกว่าจะได้ปฏิบัติให้ถูกต้อง”

มาตรา ๑๖ ให้เพิ่มความต่อไปนี้เป็นมาตรา ๓๓/๒ และมาตรา ๓๓/๓ แห่งพระราชบัญญัติป่าสงวนแห่งชาติ พ.ศ. ๒๕๐๗

“มาตรา ๓๓/๒ ผู้รับใบอนุญาตหรือหนังสืออนุญาตผู้ใดฝ่าฝืนหรือไม่ปฏิบัติตามเงื่อนไขในใบอนุญาตหรือหนังสืออนุญาต ต้องระวางโทษจำคุกไม่เกินหกเดือน หรือปรับไม่เกินหนึ่งหมื่นบาท หรือทั้งจำทั้งปรับ

ในกรณีที่มีการฝ่าฝืนหรือไม่ปฏิบัติตามเงื่อนไขตามวรรคหนึ่ง และก่อให้เกิดผลกระทบต่อวิถีชีวิตหรือสุขภาพอนามัยของประชาชนอย่างร้ายแรง ต้องระวางโทษจำคุกตั้งแต่หนึ่งปีถึงสิบปี และปรับตั้งแต่หนึ่งแสนบาทถึงหนึ่งล้านบาท

มาตรา ๓๓/๓ ผู้รับใบอนุญาตหรือหนังสืออนุญาตผู้ใดปล่อยปละละเลยให้บุคคลอื่นบุกรุกยึดถือ ครอบครอง หรือกระทำการฝ่าฝืนมาตรา ๑๔ ในพื้นที่ที่ได้รับอนุญาต ต้องระวางโทษจำคุกไม่เกินหกเดือน หรือปรับไม่เกินหนึ่งหมื่นบาท หรือทั้งจำทั้งปรับ”

มาตรา ๑๗ ให้ยกเลิกความในมาตรา ๓๕ แห่งพระราชบัญญัติป่าสงวนแห่งชาติ พ.ศ. ๒๕๐๗ และให้ใช้ความต่อไปนี้แทน

“มาตรา ๓๕ บรรดาไม้ ของป่า อุปกรณ์ เครื่องมือ เครื่องใช้ อาวุธ สัตว์พาหนะ ยานพาหนะ หรือเครื่องจักรกลใด ๆ ที่บุคคลได้มาหรือได้ใช้ในการกระทำความผิด หรือมีไว้เพื่อใช้กระทำความผิด หรือได้ใช้เป็นอุปกรณ์ให้ได้รับผลในการกระทำความผิดตามพระราชบัญญัตินี้ ให้ริบเสียทั้งสิ้นไม่ว่าจะมีผู้ถูกลงโทษตามคำพิพากษาของศาลหรือไม่

ให้พนักงานอัยการร้องขอให้ศาลสั่งริบทรัพย์สืบตามวรรคหนึ่ง และเมื่อพนักงานอัยการได้ร้องขอต่อศาลแล้ว ให้พนักงานเจ้าหน้าที่ปิดประกาศ ณ ที่ว่าการอำเภอ ที่ทำการกำนัน ที่ทำการผู้ใหญ่บ้าน

และที่ทำการองค์กรปกครองส่วนท้องถิ่นที่เกิดเหตุ ทั้งนี้ ไม่ว่าในคดีดังกล่าวจะปรากฏตัวบุคคลซึ่งอาจเชื่อว่าเป็นเจ้าของหรือไม่ก็ตาม ในกรณีที่ปรากฏหลักฐานว่ามีบุคคลเป็นเจ้าของทรัพย์สินตามวรรคหนึ่ง ให้ส่งประกาศดังกล่าวทางไปรษณีย์ลงทะเบียนตอบรับไปยังภูมิลำเนาของเจ้าของทรัพย์สินนั้น เพื่อให้บุคคลซึ่งอ้างว่าเป็นเจ้าของมายื่นคำขอเข้ามาในคดีก่อนมีคำพิพากษาของศาลชั้นต้น

ในกรณีที่ไม่มีผู้ใดอ้างตัวเป็นเจ้าของก่อนมีคำพิพากษาของศาลชั้นต้น หรือมีเจ้าของแต่เจ้าของไม่สามารถพิสูจน์ให้ศาลเชื่อได้ว่าตนไม่มีโอกาสทราบหรือไม่มีเหตุอันควรสงสัยว่าจะมีการกระทำความผิดดังกล่าว อีกทั้งตนได้ใช้ความระมัดระวังตามสมควรแล้วที่จะป้องกันมิให้มีการกระทำความผิดเช่นนั้นเกิดขึ้น หรือไม่สามารถพิสูจน์ให้ศาลเชื่อได้ว่าตนไม่มีโอกาสทราบ หรือไม่มีเหตุอันควรสงสัยว่าจะมีการนำทรัพย์สินดังกล่าวไปใช้ในการกระทำความผิดตามพระราชบัญญัตินี้ ให้ศาลสั่งริบทรัพย์สินดังกล่าวได้เมื่อพ้นกำหนดสามสิบวันนับแต่วันแรกของวันที่ปิดประกาศ ในกรณีที่ปรากฏหลักฐานว่ามีบุคคลเป็นเจ้าของทรัพย์สินให้นับแต่วันที่เจ้าของทรัพย์สินได้รับหรือถือว่าได้รับไปรษณีย์ลงทะเบียนตอบรับดังกล่าวตามวรรคสอง และในกรณีนี้มีให้นำมาตรา ๓๖ แห่งประมวลกฎหมายอาญามาใช้บังคับ”

มาตรา ๑๘ ให้ยกเลิกบัญชีอัตราค่าธรรมเนียม ค่าภาคหลวง และค่าบำรุงป่าท้ายพระราชบัญญัติป่าสงวนแห่งชาติ พ.ศ. ๒๕๐๗ และให้ใช้บัญชีอัตราค่าธรรมเนียม ค่าภาคหลวง และค่าบำรุงป่าท้ายพระราชบัญญัตินี้แทน

มาตรา ๑๙ การประกาศกำหนดบริเวณให้ใช้พื้นที่ตามมาตรา ๑๓ ทวิ การอนุญาตตามมาตรา ๑๖ และมาตรา ๒๐ แห่งพระราชบัญญัติป่าสงวนแห่งชาติ พ.ศ. ๒๕๐๗ ซึ่งได้ออกให้ก่อนวันที่พระราชบัญญัตินี้ใช้บังคับ ให้ใช้ได้ต่อไปโดยให้ถือว่าเป็นการประกาศกำหนดบริเวณให้ใช้พื้นที่และการอนุญาตตามพระราชบัญญัติป่าสงวนแห่งชาติ พ.ศ. ๒๕๐๗ ซึ่งแก้ไขเพิ่มเติมโดยพระราชบัญญัตินี้

มาตรา ๒๐ ให้คณะกรรมการสำหรับป่าสงวนแห่งชาติตามพระราชบัญญัติป่าสงวนแห่งชาติ พ.ศ. ๒๕๐๗ ซึ่งดำรงตำแหน่งอยู่ในวันก่อนวันที่พระราชบัญญัตินี้ใช้บังคับ ปฏิบัติหน้าที่ไปพลางก่อนจนกว่าจะได้มีการแต่งตั้งคณะกรรมการควบคุมและรักษาป่าสงวนแห่งชาติประจำจังหวัดตามพระราชบัญญัติป่าสงวนแห่งชาติ พ.ศ. ๒๕๐๗ ซึ่งแก้ไขเพิ่มเติมโดยพระราชบัญญัตินี้ ทั้งนี้ ให้ดำเนินการให้แล้วเสร็จภายในหกสิบวันนับแต่วันที่พระราชบัญญัตินี้ใช้บังคับ

มาตรา ๒๑ ในวาระเริ่มแรกให้คณะกรรมการพิจารณาการใช้ประโยชน์ในเขตป่าสงวนแห่งชาติประกอบด้วย ปลัดกระทรวงทรัพยากรธรรมชาติและสิ่งแวดล้อม อธิบดีกรมทรัพยากรทางทะเลและชายฝั่ง อธิบดีกรมทรัพยากรธรณี อธิบดีกรมป่าไม้ อธิบดีกรมอุทยานแห่งชาติ สัตว์ป่า และพันธุ์พืช ผู้แทนกระทรวงกลาโหม ผู้แทนกระทรวงเกษตรและสหกรณ์ และผู้แทนกระทรวงมหาดไทย ปฏิบัติหน้าที่ไปพลางก่อนจนกว่าจะได้มีการแต่งตั้งกรรมการผู้ทรงคุณวุฒิตามมาตรา ๑๓/๒ แห่งพระราชบัญญัติ

ป่าสงวนแห่งชาติ พ.ศ. ๒๕๐๗ ซึ่งแก้ไขเพิ่มเติมโดยพระราชบัญญัตินี้ ทั้งนี้ ให้ดำเนินการให้แล้วเสร็จภายในหกสิบวันนับแต่วันที่พระราชบัญญัตินี้ใช้บังคับ

มาตรา ๒๒ บรรดาคำขอใช้พื้นที่ในเขตป่าสงวนแห่งชาติของส่วนราชการหรือองค์การของรัฐ คำขออนุญาตเข้าทำประโยชน์หรืออยู่อาศัยในเขตป่าสงวนแห่งชาติ และคำขออนุญาตทำการปลูกสร้างสวนป่าหรือปลูกไม้ยืนต้นภายในเขตป่าสงวนแห่งชาติ ที่ได้ยื่นไว้ก่อนวันที่พระราชบัญญัตินี้ใช้บังคับและยังอยู่ในระหว่างการพิจารณา ให้ถือว่าเป็นคำขออนุญาตตามพระราชบัญญัติป่าสงวนแห่งชาติ พ.ศ. ๒๕๐๗ ซึ่งแก้ไขเพิ่มเติมโดยพระราชบัญญัตินี้ และกรณีคำขอดังกล่าวมีข้อแตกต่างในสาระสำคัญไปจากคำขออนุญาตตามพระราชบัญญัติป่าสงวนแห่งชาติ พ.ศ. ๒๕๐๗ ซึ่งแก้ไขเพิ่มเติมโดยพระราชบัญญัตินี้ ให้พนักงานเจ้าหน้าที่ผู้รับคำขอมีอำนาจสั่งให้แก้ไขเพิ่มเติมหรือสั่งเรียกหลักฐานประกอบการพิจารณาเพิ่มเติมได้

มาตรา ๒๓ บรรดากฎกระทรวง ประกาศ ข้อกำหนด หรือระเบียบที่ออกตามพระราชบัญญัติป่าสงวนแห่งชาติ พ.ศ. ๒๕๐๗ ที่ใช้บังคับอยู่ในวันก่อนวันที่พระราชบัญญัตินี้ใช้บังคับ ให้ยังคงใช้บังคับได้ต่อไปเท่าที่ไม่ขัดหรือแย้งกับบทบัญญัติแห่งพระราชบัญญัติป่าสงวนแห่งชาติ พ.ศ. ๒๕๐๗ ซึ่งแก้ไขเพิ่มเติมโดยพระราชบัญญัตินี้จนกว่าจะมีกฎกระทรวง ประกาศ ข้อกำหนด หรือระเบียบที่ออกตามพระราชบัญญัติป่าสงวนแห่งชาติ พ.ศ. ๒๕๐๗ ซึ่งแก้ไขเพิ่มเติมโดยพระราชบัญญัตินี้ใช้บังคับ

การดำเนินการออกกฎกระทรวง ประกาศ ข้อกำหนด หรือระเบียบตามวรรคหนึ่งให้ดำเนินการให้แล้วเสร็จภายในหนึ่งร้อยแปดสิบวันนับแต่วันที่พระราชบัญญัติป่าสงวนแห่งชาติ พ.ศ. ๒๕๐๗ ซึ่งแก้ไขเพิ่มเติมโดยพระราชบัญญัตินี้ใช้บังคับ หากไม่สามารถดำเนินการได้ให้รัฐมนตรีรายงานเหตุผลที่ไม่อาจดำเนินการได้ต่อคณะรัฐมนตรีเพื่อทราบ

มาตรา ๒๔ ให้รัฐมนตรีว่าการกระทรวงทรัพยากรธรรมชาติและสิ่งแวดล้อมรักษาการตามพระราชบัญญัตินี้

ผู้รับสนองพระบรมราชโองการ

พลเอก ประยุทธ์ จันทร์โอชา

นายกรัฐมนตรี

บัญชีอัตราค่าธรรมเนียม ค่าภาคหลวง และค่าบำรุงป่า

ใบอนุญาตทำไม้	ฉบับละ	๒๐๐	บาท
ใบอนุญาตเก็บหาของป่า	ฉบับละ	๕๐	บาท
ใบคู่มือคนงาน ผู้รับจ้างหรือผู้แทนของผู้รับใบอนุญาต หรือหนังสืออนุญาต	ฉบับละ	๕๐	บาท
ใบแทนใบอนุญาต	ฉบับละ	๕๐	บาท
การโอนใบอนุญาต	ฉบับละ	๑๐๐	บาท
หนังสืออนุญาตให้บุคคลเข้าทำประโยชน์ หรืออยู่อาศัย	ไร่ละ	๕,๐๐๐	บาท
ค่าภาคหลวงไม้	ลูกบาศก์เมตรละ	๔๐๐	บาท
ค่าภาคหลวงของป่า	ลูกบาศก์เมตรละ	๔๐	บาท

ในกรณีค่าภาคหลวงของป่าที่ไม่อาจคำนวณเป็นลูกบาศก์เมตรได้
หรือนิยมซื้อขายกันตามมาตรฐาน นอกจากเป็นลูกบาศก์เมตร ร้อยละสิบของราคาตลาด
ค่าบำรุงป่า สองเท่าค่าภาคหลวงไม้ หรือค่าภาคหลวงของป่าที่ผู้รับอนุญาตต้องชำระ
เนื่องจากการทำไม้และเก็บหาของป่าจากป่าสงวนแห่งชาติ

หมายเหตุ :- เหตุผลในการประกาศใช้พระราชบัญญัติฉบับนี้ คือ โดยที่พระราชบัญญัติป่าสงวนแห่งชาติ พ.ศ. ๒๕๐๗ ได้ใช้บังคับมาเป็นเวลานาน ทำให้ไม่เหมาะสมกับสภาพการณ์ทางด้านเศรษฐกิจและสังคมที่เปลี่ยนแปลงไป รวมทั้งในปัจจุบันมีการทำลายหรือเป็นเหตุให้เกิดการทำลายหรือทำให้สูญหายหรือเสียหายแก่ทรัพยากรธรรมชาติในเขตป่าสงวนแห่งชาติเพิ่มมากขึ้น ดังนั้น สมควรกำหนดมาตรการในการคุ้มครอง ป้องกัน และบำรุงรักษาไว้ซึ่งทรัพยากรธรรมชาติและกำหนดให้มีการบริหารจัดการทรัพยากรธรรมชาติอย่างเป็นระบบและเกิดประโยชน์ต่อส่วนรวม โดยกำหนดให้มีคณะกรรมการควบคุมและรักษาป่าสงวนแห่งชาติประจำจังหวัด เพื่อกำหนดมาตรการที่จำเป็นในการควบคุม ดูแล การส่งเสริมการปลูกป่า และการฟื้นฟูสภาพป่าสงวนแห่งชาติ และกำหนดให้มีคณะกรรมการพิจารณาการใช้ประโยชน์ในเขตป่าสงวนแห่งชาติ เพื่อเสนอแนะมาตรการและแนวทางในการใช้ประโยชน์ในเขตป่าสงวนแห่งชาติ ในการนี้เพื่อให้การบังคับใช้กฎหมายเกิดประสิทธิภาพสูงสุด ได้กำหนดให้พนักงานเจ้าหน้าที่มีอำนาจยึดหรืออายัดทรัพย์สินที่ได้มาหรือได้ใช้ในการกระทำความผิด หรือมีเหตุอันควรสงสัยว่าได้ใช้ในการกระทำความผิด และปรับปรุงบทบัญญัติเกี่ยวกับบทกำหนดโทษ อัตราค่าธรรมเนียม ค่าภาคหลวง และค่าบำรุงป่าให้สอดคล้องกับสภาพการณ์ในปัจจุบัน จึงจำเป็นต้องตราพระราชบัญญัตินี้



ระเบียบกรมป่าไม้

ว่าด้วยการกำหนดหลักเกณฑ์ วิธีการและเงื่อนไขในการใช้พื้นที่
เป็นสถานที่ปฏิบัติงาน หรือเพื่อประโยชน์อย่างอื่นของส่วนราชการ
หรือองค์การของรัฐ ภายในเขตป่าสงวนแห่งชาติ

พ.ศ. 2548

อาศัยอำนาจตามความในมาตรา 13 ทวิ แห่งพระราชบัญญัติป่าสงวนแห่งชาติ พ.ศ. 2507 ซึ่งแก้ไขเพิ่มเติมโดยพระราชบัญญัติป่าสงวนแห่งชาติ (ฉบับที่ 3) พ.ศ. 2528 และพระราชกฤษฎีกาโอนกรมป่าไม้ กระทรวงเกษตรและสหกรณ์ ไปเป็นกรมป่าไม้ กระทรวงทรัพยากรธรรมชาติและสิ่งแวดล้อมและปรับปรุงอำนาจหน้าที่และกิจการ ของกรมทรัพยากรทางทะเลและชายฝั่ง กรมป่าไม้ และกรมอุทยานแห่งชาติ สัตว์ป่า และพันธุ์พืช กระทรวงทรัพยากรธรรมชาติและสิ่งแวดล้อม พ.ศ. 2546 อธิบดีกรมป่าไม้ โดยอนุมัติ รัฐมนตรีว่าการกระทรวงทรัพยากรธรรมชาติและสิ่งแวดล้อม ออกระเบียบกำหนดหลักเกณฑ์ วิธีการ และเงื่อนไขในการใช้พื้นที่ของส่วนราชการหรือองค์การของรัฐภายในเขตป่าสงวนแห่งชาติ เป็นสถานที่ปฏิบัติงาน หรือเพื่อประโยชน์อย่างอื่นไว้ดังต่อไปนี้

ข้อ 1 ระเบียบนี้เรียกว่า "ระเบียบกรมป่าไม้ว่าด้วยการกำหนดหลักเกณฑ์ วิธีการ และเงื่อนไขในการใช้พื้นที่เป็นสถานที่ปฏิบัติงาน หรือเพื่อประโยชน์อย่างอื่นของส่วนราชการหรือองค์การของรัฐ ภายในเขตป่าสงวนแห่งชาติ พ.ศ. 2548"

ข้อ 2 ระเบียบนี้ให้ใช้บังคับตั้งแต่วันที่ 17 มกราคม พ.ศ. 2548 เป็นต้นไป

ข้อ 3 บรรดาระเบียบ ข้อบังคับและคำสั่งอื่นใดในส่วนที่กำหนดไว้แล้วในระเบียบนี้ หรือซึ่งขัดหรือแย้งกับระเบียบนี้ ให้ใช้ระเบียบนี้แทน

ข้อ 4 ให้อธิบดีกรมป่าไม้ รักษาการตามระเบียบนี้ และมีอำนาจตีความ วินิจฉัยปัญหาที่เกี่ยวข้องกับการปฏิบัติตามระเบียบนี้ คำวินิจฉัยของอธิบดีกรมป่าไม้ ให้เป็นที่สิ้นสุด

หมวด 1

การใช้พื้นที่

ข้อ 5 ส่วนราชการหรือองค์การของรัฐ ประสงค์จะใช้พื้นที่บางแห่งภายในเขตป่าสงวนแห่งชาติ เป็นสถานที่ปฏิบัติงานหรือเพื่อประโยชน์ของรัฐอย่างอื่น ให้ยื่นคำขอต่อจังหวัดท้องที่ที่ป่านั้นตั้งอยู่หรือหน่วยงานที่กรมป่าไม้กำหนด ตามแบบ ป.ส.17 ทำระเบียบนี้ พร้อมด้วยหลักฐานตามที่ระบุไว้ในแบบคำขอ

/หมวด 2....

หมวด 2

หลักเกณฑ์และวิธีการตรวจสอบสภาพป่า

ข้อ 6 เมื่อจังหวัดหรือหน่วยงานที่กรมป่าไม้กำหนด ได้รับคำขอใช้พื้นที่ตามข้อ 5 แล้วให้เสนอคำขอดังกล่าว พร้อมทั้งให้ความเห็นต่อผู้ว่าราชการจังหวัดภายใน 7 วัน นับจากวันที่ได้รับคำขอใช้พื้นที่ ให้ผู้ว่าราชการจังหวัดส่งพนักงานเจ้าหน้าที่ตั้งแต่ระดับ 5 ขึ้นไปออกไปทำการตรวจสอบสภาพป่าภายใน 15 วันนับจากวันที่จังหวัดได้รับคำขอใช้พื้นที่

ให้พนักงานเจ้าหน้าที่ตามวรรคสองรายงานผลการตรวจสอบสภาพป่า พร้อมทั้งให้ความเห็นประกอบการตรวจสอบสภาพป่านั้นต่อจังหวัด ตามแบบ ป.ส.18 ทำระเบียบนี้ ภายใน 30 วัน นับจากวันที่ตรวจสอบสภาพป่าเสร็จ

เมื่อได้รับรายงาน แบบ ป.ส.18 แล้วให้ผู้ว่าราชการจังหวัดตรวจสอบพิจารณาและทำความเห็นเสนอโดยตรงไปยังกรมป่าไม้ ภายใน 15 วัน นับจากวันที่ได้รับรายงาน แบบ ป.ส.18 นั้น

หมวด 3

การประกาศกำหนดบริเวณพื้นที่เพื่อใช้เป็นสถานที่ปฏิบัติงานหรือเพื่อประโยชน์อย่างอื่นของส่วนราชการหรือองค์การของรัฐ

ข้อ 7 การพิจารณาพื้นที่ภายในเขตป่าสงวนแห่งชาติ เพื่อใช้เป็นสถานที่ปฏิบัติงานหรือเพื่อประโยชน์ของรัฐอย่างอื่น ให้ส่วนราชการหรือองค์การของรัฐเข้าใช้พื้นที่นั้น ให้พิจารณาจำนวนพื้นที่แต่ละคำขอตามความจำเป็นและเหมาะสมแก่การใช้พื้นที่ ตามวัตถุประสงค์และโครงการที่เสนอพร้อมคำขอ และมีกำหนดระยะเวลาตามความจำเป็นที่ต้องการใช้พื้นที่นั้น เมื่อพิจารณาแล้วเห็นว่าไม่มีลักษณะต้องห้ามตามข้อ 8 ก็ให้ทำประกาศกำหนดบริเวณดังกล่าวเป็นบริเวณที่ทางราชการใช้ประโยชน์ได้ตามที่กรมป่าไม้ เห็นสมควรแต่ไม่เกินสามสิบปี

ข้อ 8 การประกาศกำหนดบริเวณพื้นที่ให้ส่วนราชการ หรือองค์การของรัฐเข้าใช้ประโยชน์ตามข้อ 7 จะกระทำได้เมื่อพื้นที่ที่ขอใช้ต้อง

8.1 ไม่เป็นพื้นที่ป่าซึ่งใช้ในการศึกษาค้นคว้าทางวิชาการป่าไม้

8.2 ไม่อยู่ในพื้นที่ป่าที่มีสภาพเป็นป่าต้นน้ำลำธารชั้นที่ 1 เอ ตามหลักเกณฑ์และวิธีการที่ได้กำหนดชั้นคุณภาพลุ่มน้ำตามมติคณะรัฐมนตรี เมื่อวันที่ 28 พฤษภาคม 2528 เมื่อวันที่ 21 ตุลาคม 2529 เมื่อวันที่ 12 กรกฎาคม 2531 เมื่อวันที่ 7 พฤศจิกายน 2532 เมื่อวันที่ 19 พฤศจิกายน 2534 และเมื่อวันที่ 21 กุมภาพันธ์ 2538

8.3 ไม่มีปัญหาเกี่ยวกับราษฎรในพื้นที่และบริเวณใกล้เคียง และต้องได้รับความเห็นชอบจากสภาตำบลหรือองค์การบริหารส่วนตำบลท้องถิ่นที่ป่านั้นตั้งอยู่

/ข้อ 9 การประกาศ ...

ข้อ 9 การประกาศกำหนดบริเวณพื้นที่ที่ทางราชการใช้ประโยชน์ในเขตป่าสงวนแห่งชาติ ให้ใช้แบบ ป.ส.19 ท้ายระเบียบนี้ หากมีเงื่อนไขที่ผู้อนุมัติกำหนดให้ส่วนราชการหรือองค์การของรัฐต้อง ปฏิบัติเพิ่มเติมให้ระบุไว้ในประกาศด้วย

การประกาศกำหนดบริเวณพื้นที่ที่ทางราชการใช้ประโยชน์ภายในเขตป่าสงวนแห่งชาติ ตามวรรคหนึ่งนั้น ให้ส่งมอบประกาศดังกล่าวแก่ส่วนราชการหรือองค์การของรัฐผู้อนุมัติให้เข้าใช้ ประโยชน์จำนวน 1 ฉบับ และให้ปิดประกาศ ณ ที่ว่าการอำเภอหรือกิ่งอำเภอ ที่ทำการกำนัน และที่ทำการ ผู้ใหญ่บ้านในท้องที่ที่ป่าสงวนแห่งชาตินั้นตั้งอยู่

ข้อ 10 ส่วนราชการหรือองค์การของรัฐจะใช้พื้นที่ภายในบริเวณเดียวกันกับพื้นที่ที่ได้มี ประกาศกำหนดให้ส่วนราชการหรือองค์การของรัฐใช้พื้นที่ภายในเขตป่าสงวนแห่งชาติอยู่เดิมได้ จะต้อง มีวัตถุประสงค์ในการใช้ประโยชน์เดียวกัน และส่วนราชการหรือองค์การของรัฐที่ใช้พื้นที่เดิมให้ความ ยินยอมแล้ว และพื้นที่ดังกล่าวไม่ขัดกับหลักเกณฑ์ตามระเบียบ กฎหมาย และมติคณะรัฐมนตรีที่ได้ กำหนดทางปฏิบัติไว้ และจะต้องได้รับความเห็นชอบจากกรมป่าไม้

หมวด 4

การทำไม้

ข้อ 11 ไม้ที่จำเป็นต้องทำออกจากพื้นที่ที่ประกาศกำหนดให้ส่วนราชการ หรือองค์การ ของรัฐเข้าใช้ประโยชน์ ตามที่ส่วนราชการหรือองค์การของรัฐตัดพื้นรวมกองไว้ รวมทั้งไม้ยืนต้นที่จำเป็นต้อง ทำออกและได้แจ้งให้จังหวัดทราบแล้ว ให้จังหวัดหรือหน่วยงานที่กรมป่าไม้กำหนด สั่งเจ้าหน้าที่ป่าไม้ ไม่ต่ำกว่าระดับ 5 ออกไปดำเนินการภายใน 15 วัน นับจากวันที่ได้รับแจ้งโดยให้ทำการตรวจประทับดวงตรา หรือเครื่องหมายตามที่อธิบดีกรมป่าไม้ กำหนด เลขเรียง ปี พ.ศ. และจัดทำบัญชีแสดงรายละเอียดของ ไม้แต่ละชนิดให้เสร็จสิ้นโดยด่วน และแจ้งให้องค์การอุตสาหกรรมป่าไม้ดำเนินการทำไม้ออกในนามของ พนักงานเจ้าหน้าที่ ตามมาตรา 19 แห่งพระราชบัญญัติป่าสงวนแห่งชาติ พ.ศ. 2507 โดยไม่ต้องออก ใบอนุญาตให้ทำไม้นั้น และจำหน่ายให้องค์การอุตสาหกรรมป่าไม้

การทำไม้ตามวรรคหนึ่ง ไม่นำมาใช้บังคับแก่การทำไม้ในบริเวณที่ทางราชการใช้ประโยชน์ ภายในเขตป่าสงวนแห่งชาติ ที่มีแนวเขตทับที่ดินซึ่งบุคคลได้รับประโยชน์ตามมาตรา 14 แห่งพระราชบัญญัติ ป่าสงวนแห่งชาติ พ.ศ. 2507 ซึ่งแก้ไขเพิ่มเติมโดยพระราชบัญญัติป่าสงวนแห่งชาติ (ฉบับที่ 3) พ.ศ. 2528 ภายในกำหนด 360 วัน นับจากวันประกาศกำหนดบริเวณดังกล่าว เป็นบริเวณที่ทางราชการใช้ประโยชน์

หมวด 5

เบ็ดเตล็ด

ข้อ 12 ประกาศกำหนดให้ใช้พื้นที่ที่ออกตามความใน มาตรา 13 ทวิ แห่งพระราชบัญญัติ ป่าสงวนแห่งชาติ พ.ศ.2507 และที่แก้ไขเพิ่มเติม ที่ได้ออกประกาศก่อนระเบียบนี้ใช้บังคับให้เป็นประกาศ ที่ออกตามระเบียบนี้

ข้อ 13 คำขออนุญาตเข้าใช้พื้นที่เป็นสถานที่ปฏิบัติงาน หรือเพื่อประโยชน์อย่างอื่นของ
ส่วนราชการหรือองค์การของรัฐภายในเขตป่าสงวนแห่งชาติใดที่อยู่ในระหว่างดำเนินการและยังไม่แล้วเสร็จ
ในวันที่ระเบียบนี้ใช้บังคับให้ดำเนินการต่อไป

ประกาศ ณ วันที่ 17 มกราคม พ.ศ. 2548

(ลงนาม) จัตรชัย รัตโนภาส

(นายจัตรชัย รัตโนภาส)

อธิบดีกรมป่าไม้

สำเนาฉบับ

คำสั่งกรมชลประทาน

ที่ ข ๖๕๖ / ๒๕๕๕

เรื่อง มอบอำนาจในการดำเนินการขอใช้ที่ดินของรัฐทุกประเภท

เพื่อให้การบริหารราชการของกรมชลประทานเป็นไปด้วยความเรียบร้อย คล่องตัว และลดขั้นตอนในการปฏิบัติงานในพื้นที่ อาศัยอำนาจตามความในมาตรา ๓๘ แห่งพระราชบัญญัติระเบียบบริหารราชการแผ่นดิน พ.ศ. ๒๕๓๔ และที่แก้ไขเพิ่มเติม (ฉบับที่ ๗) พ.ศ. ๒๕๕๐ ประกอบกับมาตรา ๕ แห่งพระราชกฤษฎีกาว่าด้วยการมอบอำนาจ พ.ศ. ๒๕๕๐ และเพื่อให้สอดคล้องกับกฎกระทรวงแบ่งส่วนราชการกรมชลประทาน กระทรวงเกษตรและสหกรณ์ พ.ศ. ๒๕๕๔ และคำสั่งกรมชลประทาน ที่ ๒๓๙/๒๕๕๔ ลงวันที่ ๑๔ ธันวาคม ๒๕๕๔ เรื่อง การจัดตั้งสำนักพัฒนาแหล่งน้ำขนาดกลาง (เป็นหน่วยงานภายใน) จึงให้ยกเลิกคำสั่งกรมชลประทาน ที่ ข ๕๖/๑/๒๕๕๕ ลงวันที่ ๑๖ มกราคม ๒๕๕๕ เรื่อง มอบอำนาจในการดำเนินการขอใช้ที่ดินของรัฐทุกประเภท และมีคำสั่ง ดังต่อไปนี้

๑. มอบอำนาจให้ผู้อำนวยการสำนักชลประทานที่ ๑-๑๗ หรือ ผู้อำนวยการสำนักพัฒนาแหล่งน้ำขนาดใหญ่ หรือ ผู้อำนวยการสำนักพัฒนาแหล่งน้ำขนาดกลาง เป็นผู้ดำเนินการขออนุญาตใช้ที่ดินของรัฐทุกประเภทต่อหน่วยงานราชการอื่นของรัฐ พร้อมทั้งมีอำนาจมอบหมายผู้แทน เพื่อติดตามและประสานงานในการตรวจสอบพื้นที่ รวมทั้งปฏิบัติการอื่นตามระเบียบของส่วนราชการที่เกี่ยวข้องแห่งอธิบดีกรมชลประทาน

๒. ในกรณีการขออนุญาตใช้พื้นที่ป่าไม้ ให้ผู้รับมอบอำนาจตามข้อ ๑ ส่งสำเนาเรื่องให้สำนักกฎหมายและที่ดินรวบรวมข้อมูลในการติดตามและประสานต่อไป

ทั้งนี้ ตั้งแต่บัดนี้เป็นต้นไป

สั่ง ณ วันที่ ๒ กุมภาพันธ์ พ.ศ. ๒๕๕๕



(นายชลิต คำรงค์ศักดิ์)
อธิบดีกรมชลประทาน

ประกาศ รุ่ง / พิมพ์

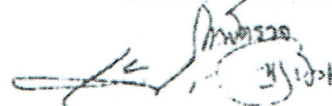

สำเนา

ที่ นร 0205 / 15426

สำนักเลขาธิการคณะรัฐมนตรี

ทำเนียบรัฐบาล กท 10300

6 ตุลาคม 2536

เรื่อง ขอบทบทวนมติคณะรัฐมนตรี เมื่อวันที่ 10 กันยายน 2528

เรียน รัฐมนตรีว่าการกระทรวงเกษตรและสหกรณ์

อ้างถึง หนังสือสำนักเลขาธิการคณะรัฐมนตรี ด่วนมาก ที่ นร 0205 / 8906

ลงวันที่ 25 มิถุนายน 2536

สิ่งที่ส่งมาด้วย 1. สำเนาหนังสือกระทรวงกลาโหม ด่วนที่สุด ที่ กท 0203 / 1478

ลงวันที่ 7 กันยายน 2536

2. สำเนาหนังสือกระทรวงคมนาคม ด่วนที่สุด ที่ คค 0211 / 7538

ลงวันที่ 21 กรกฎาคม 2536

3. สำเนาหนังสือกระทรวงมหาดไทย ด่วนที่สุด ที่ มท 0205 / 27229

ลงวันที่ 13 สิงหาคม 2536

ตามที่แจ้งมาว่าได้ขอให้กระทรวงกลาโหม กระทรวงคมนาคม และกระทรวงมหาดไทย พิจารณาเสนอความเห็นเกี่ยวกับเรื่อง กระทรวงเกษตรและสหกรณ์ขอบทบทวนมติคณะรัฐมนตรี เมื่อวันที่ 10 กันยายน 2528 ในส่วนที่เกี่ยวกับการผ่อนผันให้ส่วนราชการที่ดำเนินการตามโครงการพระราชดำริ และโครงการเพื่อความมั่นคง เข้าทำประโยชน์ในพื้นที่ป่าไม้ที่ขออนุญาตเท่าที่จำเป็นไปพลางก่อน จนกว่า จะได้รับอนุญาตจากกรมป่าไม้ นั้น

กระทรวงกลาโหม กระทรวงคมนาคม และกระทรวงมหาดไทยได้เสนอความเห็น มาเพื่อประกอบการพิจารณาของคณะรัฐมนตรีแล้วความละเอียดปรากฏตามสำเนาหนังสือที่ได้ส่งมาพร้อมนี้

คณะกรรมการรัฐมนตรีฝ่ายเศรษฐกิจได้พิจารณาแล้วมีมติเห็นควรอนุมัติให้ปรับปรุงแก้ไข มติคณะรัฐมนตรีเมื่อวันที่ 10 กันยายน 2528 ในส่วนที่เกี่ยวกับการผ่อนผันให้ส่วนราชการที่ดำเนินการ ตามโครงการพระราชดำริและโครงการเพื่อความมั่นคง เข้าทำประโยชน์ในพื้นที่ป่าไม้ที่ขออนุญาตเท่าที่ จำเป็นไปพลางก่อน จนกว่าจะได้รับอนุญาตจากกรมป่าไม้ เป็นดังนี้

1. อนุมัติผ่อนผันให้ส่วนราชการที่ดำเนินการตามโครงการพระราชดำริ เข้าทำประโยชน์ในพื้นที่ป่าที่ขออนุญาตได้เท่าที่จำเป็นไปพลางก่อน จนกว่าจะได้รับอนุญาตตามระเบียบและกฎหมายที่ว่าด้วยป่าไม้

2. อนุมัติผ่อนผันให้ส่วนราชการที่ดำเนินการตามโครงการเพื่อความมั่นคง เข้าทำประโยชน์ในพื้นที่ป่าที่ขออนุญาตได้เท่าที่จำเป็นไปพลางก่อน จนกว่าจะได้รับอนุญาตตามระเบียบและกฎหมายที่ว่าด้วยป่าไม้ เฉพาะในกรณีเร่งด่วน ชุกฉิน และจำเป็นอย่างแท้จริงเท่านั้น

3. ให้ส่วนราชการตาม 1 และ 2 ยื่นคำขออนุญาตเข้าทำประโยชน์ในพื้นที่ป่าโดยเร่งด่วนภายใน 15 วัน นับแต่วันที่ได้เข้าทำประโยชน์ในพื้นที่ และให้กระทรวงเกษตรและสหกรณ์เร่งรัดพิจารณาการขออนุญาตเข้าทำประโยชน์ในพื้นที่ป่าของส่วนราชการดังกล่าวให้เสร็จสิ้นภายใน 60 วัน นับแต่วันที่ได้รับคำขออนุญาต

คณะรัฐมนตรีได้ลงมติเมื่อวันที่ 28 กันยายน 2536 อนุมัติตามมติคณะกรรมการรัฐมนตรีฝ่ายเศรษฐกิจ

จึงเรียนยืนยันมา ได้แจ้งให้ส่วนราชการที่เกี่ยวข้องตามบัญชีแนบท้ายทราบด้วยแล้ว

ขอแสดงความนับถือ

(ลงชื่อ) วิษณุ เครืองาม

(นายวิษณุ เครืองาม)

เลขาธิการคณะรัฐมนตรี

สำเนาถูกต้อง

(ลงชื่อ) สมภพ อุ่นใจ

(นายสมภพ อุ่นใจ)

เจ้าพนักงานป่าไม้ 4

กองประมวลและติดตามผลมติคณะรัฐมนตรี

โทร. 2827193

โทรสาร 2824045



กรมป่าไม้
กรุงเทพฯ ๑๓๖๕๕

ที่ กส ๐๓๐๘(๓)/ว ๑๓๖๕๕

กรมป่าไม้

๑๑ ถนนพหลโยธิน เขตบางเขน

กทม ๑๐๕๐๐

๒๐ พฤษภาคม ๒๕๓๐

เรื่อง การขอเข้าทำประโยชน์ในเขตพื้นที่ป่าไม้

เรียน ผู้ว่าราชการจังหวัดทุกจังหวัด

ด้วยปรากฏว่าในปัจจุบันนี้มีส่วนราชการต่าง ๆ ขอเข้าทำประโยชน์ในเขตพื้นที่ป่าไม้ เป็นจำนวนมาก ซึ่งท่านรัฐมนตรีว่าการกระทรวงเกษตรและสหกรณ์ (พลเอกนาย ถีโรจน์) ได้โปรดให้มีบัญชาให้กรมป่าไม้ถือเป็นทางปฏิบัติที่ส่วนราชการฝ่ายทหารและฝ่ายพลเรือนขอเข้าทำประโยชน์ในเขตพื้นที่ป่าไม้ ว่าฝ่ายทหารให้รายงานผ่านไปทางผู้บัญชาการเหล่าทัพตามสายงาน และฝ่ายพลเรือนให้รายงานผ่านเจ้าสังกัดระดับกระทรวง ทั้งนี้ เพื่อจะใช้เป็นหลักฐานประกอบเรื่องราวการขอเข้าทำประโยชน์ในเขตพื้นที่ป่าไม้ของส่วนราชการต่าง ๆ ว่าได้รับความเห็นชอบจากเจ้าสังกัดแล้ว

กรมป่าไม้ได้พิจารณาแล้วเห็นว่า เพื่อให้การดำเนินการเป็นไปตามนัยดังกล่าว จึงกำหนดเป็นทางปฏิบัติในกรณีส่วนราชการขอเข้าทำประโยชน์ในเขตพื้นที่ป่าไม้เพื่อวัตถุประสงค์ต่าง ๆ ที่จำเป็นคือต้องใช้พื้นที่มากกว่า ๒๐ ไร่ ซึ่งถือว่าการขอใช้พื้นที่ขนาดใหญ่ ดังนี้

๑. กรณีผู้ขออนุญาตเป็นส่วนราชการฝ่ายทหาร ให้จัดส่งรายงานเหตุผลและความจำเป็นในการขอเข้าทำประโยชน์ในเขตพื้นที่ป่าไม้ซึ่งได้รับความเห็นชอบจากผู้บัญชาการเหล่าทัพ (กองทัพบก กองทัพเรือ หรือกองทัพอากาศ) ตามสายงานแล้ว ประกอบเรื่องราวคำขออนุญาต

๒. กรณีผู้ขออนุญาตเป็นส่วนราชการฝ่ายพลเรือน ให้จัดส่งรายงานเหตุผลและความจำเป็นในการขอเข้าทำประโยชน์ในเขตพื้นที่ป่าไม้ ซึ่งได้รับความเห็นชอบจากเจ้าสังกัดระดับกระทรวงแล้ว ประกอบเรื่องราวคำขออนุญาต

๓. ผู้ขออนุญาตของขอในนามคำสั่งกั้น ๆ หากมีการมอบอำนาจต้องมีหลักฐานการมอบอำนาจจากต้นสังกัดแนบไปด้วย ตามทางปฏิบัติหนังสือกรมป่าไม้

ที่ กส ๔๑๑/ว.๓๐๗๓.๗๕ ลงวันที่ ๒๓ กุมภาพันธ์ ๒๕๒๖
จึงเรี มาเพื่อโปรดทราบและพิจารณาสิ่งในเจ้าหน้าที่ถือ เป็นทางปฏิบัติ
โดยเคร่งครัดต่อไป

ขอแสดงความนับถือ



(นายธานี นุตโยภาส)

อธิบดีกรมป่าไม้

กองจัดการที่ดินป่าสงวนแห่งชาติ

โทร.๔๗๕๔๐๕๕

สำเนาส่ง รองอธิบดีกรมป่าไม้ทั้ง ๓ ท่าน

ผู้อำนวยการกองลูกกอง

ผู้ตรวจการป่าไม้ทั้ง ๔ ท่าน

ป่าไม้เขตพิเศษ

ผู้อำนวยการโรงเรียนป่าไม้เพชร

ผู้อำนวยการโรงเรียนอบรมรวมกรมตาก

หัวหน้าหน่วยงานตรวจสอบภายใน

หัวหน้าสำนักงานเงินทุนหมุนเวียนค้นคว้าทดลองเกี่ยวกับป่าสน

หัวหน้าสำนักงานช่วยเหลือราษฎรให้มีสิทธิทำกิน

ผู้อำนวยการสำนักงานส่งเสริมการปลูกป่าภาคเอกชน

เลขาธิการกรมป่าไม้

งานทะเบียนที่ดิน
กองกฎหมายและ
ที่ดิน



IT. 03 / 01
- 4 ค.ศ. 2552

สำนักขอลประทานที่ 12
เลขรับ 286/52 (103)
วันที่ 26 ก.พ. 2552

09. 2066
บ. 321/52
23/02/52
14/52

321 05/12
27 ก.พ.

บันทึกข้อความ

ส่วนราชการ งานทะเบียนที่ดิน ฝ่ายกรรมสิทธิ์ที่ดิน โทร./ โทรสาร 0-2669-3550

ที่ 49/52

วันที่ 16 กุมภาพันธ์ 2552

เรื่อง การขอความเห็นชอบจากเจ้าสังกัดระดับกระทรวง ฯ กรณีการขอใช้พื้นที่ป่าไม้เกินกว่า 20 ไร่

เรียน ผอ.มต. ผ่าน ผกม.

ตามที่โครงการต่าง ๆ ได้มีการสอบถามกองกฎหมายและที่ดิน เรื่องการขออนุญาตใช้พื้นที่ภายในเขตป่าไม้ (กรณีเกินกว่า 20 ไร่) ที่ต้องได้รับความเห็นชอบจากเจ้าสังกัดระดับกระทรวงนั้นว่า เหตุใดจึงต้องยื่นเอกสารให้ครบถ้วนตาม ป.ส. 17 ในเมื่อรายงานเหตุผลและความจำเป็นในการขออนุญาตใช้พื้นที่ป่าไม้ (กรณีเกินกว่า 20 ไร่) ที่จะต้องได้รับความเห็นชอบจากเจ้าสังกัดระดับกระทรวง ฯ เป็นเพียงเอกสารฉบับหนึ่ง ที่จะต้องใช้ประกอบการยื่นเรื่องคำขออนุญาตใช้พื้นที่ของส่วนราชการหรือองค์การของรัฐภายในเขตป่าสงวนแห่งชาติ ตามมาตรา 13 ทวิ แห่งพระราชบัญญัติป่าสงวนแห่งชาติ พ.ศ. 2507 (ป.ส. 17) ซึ่งขั้นตอนดังกล่าวเป็นการเตรียมเอกสารให้ครบถ้วน เพื่อที่จะใช้สำหรับยื่นเรื่องคำขออนุญาตใช้พื้นที่ป่าไม้ต่อทรัพยากรธรรมชาติและสิ่งแวดล้อมจังหวัดในพื้นที่ที่ต้องการขออนุญาต ฯ นั้น

งานทะเบียนที่ดินขอเรียนว่า ก่อนที่กรมฯ จะมีคำสั่ง ที่ ข.539/2550 เรื่องมอบอำนาจดำเนินการขอใช้ที่ดินของรัฐทุกประเภท ลงวันที่ 27 มิถุนายน 2550 ซึ่งถือปฏิบัติกันอยู่ในปัจจุบันนี้ กรมฯ ได้มอบอำนาจให้ ผอ.มต. เป็นผู้ดำเนินการแทนในเรื่องการขอใช้ที่ดินของรัฐทุกประเภท ซึ่งในขณะนั้นกองกฎหมายและที่ดินได้ยื่นเอกสารครบถ้วนตาม ป.ส. 17 เพื่อให้ประกอบเอกสารรายงานเหตุผลและความจำเป็นในการขออนุญาตใช้พื้นที่ป่าไม้ (กรณีเกินกว่า 20 ไร่) ในการขอความเห็นชอบจากเจ้าสังกัดระดับกระทรวง หรือผู้บัญชาการเหล่าทัพแล้วแต่กรณี ต่อมาเมื่อมีการใช้คำสั่งกรมฯ ที่ ข. 539/2550 อำนาจในการดำเนินการขอใช้ที่ดินของรัฐทุกประเภทได้เปลี่ยนไปเป็น ผส.ชป. และ ผส.คญ. แล้วแต่กรณี ในส่วนของ การขอความเห็นชอบจากเจ้าสังกัดระดับกระทรวง (กรณีการขอใช้พื้นที่เกินกว่า 20 ไร่) ยังคงต้องผ่าน ผอ.มต. เป็นผู้ดำเนินการตามขั้นตอนต่อไป และในขณะนั้นมีการยื่นเอกสารไม่ครบถ้วนตาม ป.ส. 17 บ้างในบางโครงการ แต่ก็ได้รับการอนุมัติเป็นราย ๆ ไป ต่อมาประมาณเดือนมกราคม 2552 นิติกฯ สำนักงานปลัดกระทรวงเกษตรและสหกรณ์ ได้โทรศัพท์มาแจ้งว่าต่อไปนี้ เรื่องการขอความเห็นชอบจากเจ้าสังกัดระดับกระทรวง ฯ ขอให้แนบเอกสารให้ถูกต้องครบถ้วนตาม ป.ส. 17 และสำเนาระเบียบกรมป่าไม้

ว่าด้วย...

สำเนา

ที่ นร 0205 / 15426

สำนักเลขาธิการคณะรัฐมนตรี

ทำเนียบรัฐบาล กท 10300

6 ตุลาคม 2536

เรื่อง ขอบทบทวนมติคณะรัฐมนตรี เมื่อวันที่ 10 กันยายน 2528

เรียน รัฐมนตรีว่าการกระทรวงเกษตรและสหกรณ์

อ้างถึง หนังสือสำนักเลขาธิการคณะรัฐมนตรี ด่วนมาก ที่ นร 0205 / 8906

ลงวันที่ 25 มิถุนายน 2536

สิ่งที่ส่งมาด้วย 1. สำเนาหนังสือกระทรวงกลาโหม ด่วนที่สุด ที่ กท 0203 / 1478

ลงวันที่ 7 กันยายน 2536

2. สำเนาหนังสือกระทรวงคมนาคม ด่วนที่สุด ที่ คค 0211 / 7538

ลงวันที่ 21 กรกฎาคม 2536

3. สำเนาหนังสือกระทรวงมหาดไทย ด่วนที่สุด ที่ มท 0205 / 27229

ลงวันที่ 13 สิงหาคม 2536

ตามที่แจ้งมาว่าได้ขอให้กระทรวงกลาโหม กระทรวงคมนาคม และกระทรวงมหาดไทย พิจารณาเสนอความเห็นเกี่ยวกับเรื่อง กระทรวงเกษตรและสหกรณ์ขอบทบทวนมติคณะรัฐมนตรี เมื่อวันที่ 10 กันยายน 2528 ในส่วนที่เกี่ยวกับการผ่อนผันให้ส่วนราชการที่ดำเนินการตามโครงการพระราชดำริ และโครงการเพื่อความมั่นคง เข้าทำประโยชน์ในพื้นที่ป่าไม้ที่ขออนุญาตเท่าที่จำเป็นไปพลางก่อน จนกว่า จะได้รับอนุญาตจากกรมป่าไม้ นั้น

กระทรวงกลาโหม กระทรวงคมนาคม และกระทรวงมหาดไทยได้เสนอความเห็น มาเพื่อประกอบการพิจารณาของคณะรัฐมนตรีแล้วความละเอียดปรากฏตามสำเนาหนังสือที่ได้ส่งมาพร้อมนี้

คณะกรรมการรัฐมนตรีฝ่ายเศรษฐกิจได้พิจารณาแล้วมีมติเห็นควรอนุมัติให้ปรับปรุงแก้ไข มติคณะรัฐมนตรีเมื่อวันที่ 10 กันยายน 2528 ในส่วนที่เกี่ยวกับการผ่อนผันให้ส่วนราชการที่ดำเนินการ ตามโครงการพระราชดำริและโครงการเพื่อความมั่นคง เข้าทำประโยชน์ในพื้นที่ป่าไม้ที่ขออนุญาตเท่าที่ จำเป็นไปพลางก่อน จนกว่าจะได้รับอนุญาตจากกรมป่าไม้ เป็นดังนี้

1. อนุมัติผ่อนผันให้ส่วนราชการที่ดำเนินการตามโครงการพระราชดำริ เข้าทำประโยชน์ในพื้นที่ป่าที่ขออนุญาตได้เท่าที่จำเป็นไปพลางก่อน จนกว่าจะได้รับอนุญาตตามระเบียบและกฎหมายที่ว่าด้วยป่าไม้

2. อนุมัติผ่อนผันให้ส่วนราชการที่ดำเนินการตามโครงการเพื่อความมั่นคง เข้าทำประโยชน์ในพื้นที่ป่าที่ขออนุญาตได้เท่าที่จำเป็นไปพลางก่อน จนกว่าจะได้รับอนุญาตตามระเบียบและกฎหมายที่ว่าด้วยป่าไม้ เฉพาะในกรณีเร่งด่วน ชุกฉิน และจำเป็นอย่างแท้จริงเท่านั้น

3. ให้ส่วนราชการตาม 1 และ 2 ยื่นคำขออนุญาตเข้าทำประโยชน์ในพื้นที่ป่าโดยเร่งด่วนภายใน 15 วัน นับแต่วันที่ได้เข้าทำประโยชน์ในพื้นที่ และให้กระทรวงเกษตรและสหกรณ์เร่งรัดพิจารณาการขออนุญาตเข้าทำประโยชน์ในพื้นที่ป่าของส่วนราชการดังกล่าวให้เสร็จสิ้นภายใน 60 วัน นับแต่วันที่ได้รับคำขออนุญาต

คณะรัฐมนตรีได้ลงมติเมื่อวันที่ 28 กันยายน 2536 อนุมัติตามมติคณะกรรมการรัฐมนตรีฝ่ายเศรษฐกิจ

จึงเรียนยืนยันมา ได้แจ้งให้ส่วนราชการที่เกี่ยวข้องตามบัญชีแนบท้ายทราบด้วยแล้ว

ขอแสดงความนับถือ

(ลงชื่อ) วิษณุ เครืองาม

(นายวิษณุ เครืองาม)

เลขาธิการคณะรัฐมนตรี

สำเนาถูกต้อง

(ลงชื่อ) สมภพ อุ่นใจ

(นายสมภพ อุ่นใจ)

เจ้าพนักงานป่าไม้ 4

กองประมวลและติดตามผลมติคณะรัฐมนตรี

โทร. 2827193

โทรสาร 2824045

IT. 08 / 11
19 ส.ค. 2552

1198วส22
17คองง



บันทึกข้อความ

สำนักชลประทานที่ 12
เลขรับ 1228/52 เวลา (nov) น.
วันที่ 18 ส.ค. 2552

2 11/26

ส่วนราชการ กองกฎหมายและที่ดิน โทรศัพท์ / โทรสาร 0 2669 3550

ที่ ป132

วันที่ 17 สิงหาคม 2552

เรื่อง ชักซ้อมแนวทางปฏิบัติตามมติคณะรัฐมนตรี เมื่อวันที่ 28 กันยายน 2536

เรียน ผอ.ชป. 1-17 และ ผอ.คญ.

ด้วยกรมป่าไม้ ได้มีหนังสือชักซ้อมทำความเข้าใจเกี่ยวกับ เรื่องการปฏิบัติตามมติคณะรัฐมนตรี เมื่อวันที่ 28 กันยายน 2536 กรณีการเข้าทำประโยชน์ในพื้นที่ป่าไม้ที่ขออนุญาตเช่าที่ จำเป็นไปพลางก่อนนั้น โดยขอให้พิจารณาสั่งการเจ้าหน้าที่ที่เกี่ยวข้องประสานงานกับสำนักงานทรัพยากรธรรมชาติและสิ่งแวดล้อมจังหวัดนั้น ๆ แล้วแต่กรณี ให้ทราบก่อนที่จะเข้าไปดำเนินการ รายละเอียดตามเอกสารที่แนบ

จึงเรียนมาเพื่อโปรดทราบและพิจารณา

(นายเชวงศักดิ์ ชิตติยะสูงศักดิ์)

ผอ.มต.

เรียน ผบร.ชป.12 , ผปก.ชป.12 , ผอ.โครงการ และ ผอ.จช.12

เพื่อโปรดทราบและดำเนินการในส่วนที่เกี่ยวข้องต่อไป

(นายสมการ เรืองจิระอุไร)

ผส.ชป.12

18 ส.ค. 2552



ที่ ทส 1602.3/ 14727

๗. 8068/๖๒.
เลขที่เอกสารในระบบ E: กศ 1602.3/14727
กรมป่าไม้ 61 ถนนพหลโยธิน
แขวงลาดยาว เขตจตุจักร
กรุงเทพฯ 10900

30 กรกฎาคม 2552

เรื่อง ชักซ้อมแนวทางปฏิบัติตามมติคณะรัฐมนตรี เมื่อวันที่ 28 กันยายน 2536

เรียน อธิบดีกรมชลประทาน

ตามที่คณะรัฐมนตรีได้มีมติเมื่อวันที่ 28 กันยายน 2536 ผ่อนผันให้ส่วนราชการที่ดำเนินการตามโครงการพระราชดำริ หรือโครงการเพื่อความมั่นคง เข้าทำประโยชน์ในพื้นที่ป่าไม้ที่ขออนุญาตเท่าที่จำเป็นไปพลางก่อน จนกว่าจะได้รับอนุญาตจากกรมป่าไม้ นั้น

กรมป่าไม้ ได้พิจารณาแล้ว ขอเรียนว่า หากส่วนราชการของท่านจะเข้าดำเนินการตามโครงการในพื้นที่ป่าไม้ ตามนัยมติคณะรัฐมนตรีดังกล่าว ขอได้โปรดพิจารณาสั่งเจ้าหน้าที่ที่เกี่ยวข้องให้ประสานงานกับจังหวัดท้องที่ (สำนักงานทรัพยากรธรรมชาติและสิ่งแวดล้อมจังหวัด) สำนักจัดการทรัพยากรป่าไม้ท้องที่ หรือสำนักจัดการทรัพยากรป่าไม้สาขาแล้วแต่กรณี ให้ทราบก่อนที่จะเข้าดำเนินการในพื้นที่ ตามโครงการพระราชดำริ หรือโครงการเพื่อความมั่นคงด้วย

จึงเรียนมาเพื่อโปรดทราบและพิจารณาดำเนินการต่อไป

ขอแสดงความนับถือ

(นายสมชัย เพียรสถาพร)

อธิบดีกรมป่าไม้

กองการอนุญาต

โทร., โทรสาร 0 2579 9567

คำขอใช้พื้นที่ของส่วนราชการหรือองค์การของรัฐภายในเขตป่าสงวนแห่งชาติ
ตามมาตรา 13 ทวิ แห่งพระราชบัญญัติป่าสงวนแห่งชาติ พ.ศ. 2507

เขียนที่

วันที่.....เดือน.....พ.ศ.....

ส่วนราชการ/องค์การของรัฐ ชื่อ.....

ตั้งอยู่เลขที่.....ถนน.....ตำบล/แขวง.....

อำเภอ/เขต.....จังหวัด.....

โดย.....ตำแหน่ง.....

ได้รับมอบหมายให้เป็นผู้ลงชื่อในคำขอ มีหน่วยงานตั้งอยู่เลขที่ ถนน.....

ตำบล/แขวง.....อำเภอ/เขต.....จังหวัด.....

โทร.....

ขอยื่นคำขอต่อ.....ตั้งมีข้อความ

ต่อไปนี้

ข้อ 1. ส่วนราชการ/องค์การของรัฐ ชื่อ.....

มีความประสงค์จะขอใช้พื้นที่ เพื่อ.....

มีกำหนดเวลาปี ภายในเขตป่าสงวนแห่งชาติ ป่า.....

.....

ตำบล.....อำเภอ.....จังหวัด.....

เนื้อที่.....ไร่.....งาน.....ตารางวา โดยมีอาณาเขตดังนี้

ด้านทิศเหนือ ๑ด.....วัดได้.....เมตร

ด้านทิศตะวันออก ๑ด.....วัดได้.....เมตร

ด้านทิศใต้ ๑ด.....วัดได้.....เมตร

ด้านทิศตะวันตก ๑ด.....วัดได้.....เมตร

ข้อ 2. เพื่อประโยชน์ในการพิจารณาคำขอใช้พื้นที่ ผู้ยื่นคำขอหรือผู้แทนที่ได้รับมอบหมาย
จะเป็นผู้นำพนักงานเจ้าหน้าที่ออกไปตรวจสภาพป่าในพื้นที่ที่ขอ ตามวัน เวลา ที่เจ้าหน้าที่นัดหมายและ
จะเป็นผู้อำนวยความสะดวกแก่พนักงานเจ้าหน้าที่ที่ออกไปตรวจสภาพป่า

ข้อ 3. เมื่อได้รับอนุมัติให้ใช้พื้นที่ตามที่กรมป่าไม้ ได้ประกาศกำหนดบริเวณพื้นที่ ให้เข้า
ใช้ประโยชน์ภายในเขตป่าสงวนแห่งชาติแล้ว ส่วนราชการ/องค์การของรัฐชื่อ.....
จะปฏิบัติตามพระราชบัญญัติป่าสงวนแห่งชาติ พ.ศ. 2507 และตามเงื่อนไขที่ระบุไว้ในประกาศกำหนด
พื้นที่ดังกล่าวให้ถูกต้องทุกประการ

ข้อ 4. พร้อมกับคำขอนี้ ได้แนบหลักฐานต่าง ๆ มาด้วย ดังนี้

1. รายละเอียดของโครงการที่ขอใช้ประโยชน์
2. แผนที่ระวางกรมแผนที่ทหาร มาตราส่วน 1:50,000 แสดงบริเวณพื้นที่ที่ขอใช้ประโยชน์และพื้นที่ข้างเคียงที่ติดต่อกับพื้นที่ที่ขอ
3. หนังสือแสดงว่า เป็นผู้ที่ได้รับมอบอำนาจให้ดำเนินการแทนส่วนราชการ/องค์การของรัฐ
4. รายงานเหตุผลและความจำเป็นในการขอใช้ประโยชน์ (กรณีพื้นที่มากกว่า 20 ไร่) ซึ่งได้รับความเห็นชอบจากเจ้าสังกัดระดับกระทรวงหรือผู้บัญชาการเหล่าทัพแล้วแต่กรณี
5. หลักฐานที่แสดงว่าได้รับความเห็นชอบจากสภาตำบลหรือองค์การบริหารส่วนตำบลท้องที่ที่ป่านั้นตั้งอยู่

(ลงชื่อ) ผู้ยื่นคำขอ

หมายเหตุ ได้รับค่าธรรมเนียมแบบพิมพ์คำขอจากผู้ยื่นคำขอแล้ว ตามใบเสร็จรับเงิน ฉบับที่.....
เล่มที่..... ลงวันที่ เดือน..... พ.ศ.

(ลงชื่อ) ผู้รับคำขอ

(.....)

ตำแหน่ง.....

คำขอใช้พื้นที่ของสวนราชการหรือองค์การของรัฐภายในเขตป่าสงวนแห่งชาติ
ตามมาตรา ๑๓ ทวิ แห่งพระราชบัญญัติป่าสงวนแห่งชาติ พ.ศ. ๒๕๐๗

เขียนที่ สำนักงานชลประทานที่ ๒

วันที่ ๔ เดือน พฤษภาคม พ.ศ. ๒๕๖๐

ส่วนราชการ/องค์การของรัฐ ชื่อ กรมชลประทาน โดย สำนักงานชลประทานที่ ๒ ตั้งอยู่เลขที่ ๘๑๑
ถนน สามเสน ตำบล/แขวง นครไชยศรี อำเภอ/เขต ดุสิต จังหวัด กรุงเทพมหานคร
โดย นายไชยงค์ จงอาสาชาติ ตำแหน่ง ผู้อำนวยการสำนักงานชลประทานที่ ๒ ได้รับมอบหมายให้เป็นผู้
ลงชื่อในคำขอ มีหน่วยงานตั้งอยู่เลขที่ ๒๗๑ ถนน บุญวาทย์ ตำบล/แขวง สานดอก
อำเภอ/เขต เมือง จังหวัด ลำปาง โทร. ๐-๕๔๒๑-๗๑๘๖

ขอยื่นคำขอต่อ ผู้อำนวยการสำนักงานทรัพยากรธรรมชาติและสิ่งแวดล้อมจังหวัดเชียงราย ดั่งมีข้อความต่อไปนี้

ข้อ ๑. ส่วนราชการ/องค์การของรัฐ ชื่อ กรมชลประทาน มีความประสงค์
จะขอใช้พื้นที่ เพื่อ ก่อสร้าง ฝ่ายบ้านดอยช้างพร้อมระบบส่งน้ำ
บ้านดอยช้าง หมู่ที่ ๓ ตำบลลาวี อำเภอแม่สรวย จังหวัดเชียงราย

มีกำหนดระยะเวลา ๓๐ ปี ภายในเขตป่าสงวนแห่งชาติป่าแม่กลางฝั่งซ้าย ป่าแม่กกฝั่งขวา
ตำบล ลาวี แม่สรวย เวียงแก่น จังหวัด เชียงราย เนื้อที่ ๕ ไร่
- งาน - ตารางวา

โดยมีอาณาเขตดังนี้

ด้านทิศเหนือ	จด	ป่าแม่กลางฝั่งซ้าย	ป่าแม่กกฝั่งขวา	วัดได้	ตามแผนที่ที่แนบ	เมตร
ด้านทิศตะวันออก	จด	ป่าแม่กลางฝั่งซ้าย	ป่าแม่กกฝั่งขวา	วัดได้	ตามแผนที่ที่แนบ	เมตร
ด้านทิศใต้	จด	ป่าแม่กลางฝั่งซ้าย	ป่าแม่กกฝั่งขวา	วัดได้	ตามแผนที่ที่แนบ	เมตร
ด้านทิศตะวันตก	จด	ป่าแม่กลางฝั่งซ้าย	ป่าแม่กกฝั่งขวา	วัดได้	ตามแผนที่ที่แนบ	เมตร

ข้อ ๒. เพื่อประโยชน์ในการพิจารณาคำขอใช้พื้นที่ ผู้ยื่นคำขอหรือผู้แทนที่ได้รับมอบหมายจะเป็นผู้นำ

พนักงานเจ้าหน้าที่ออกไปตรวจสอบสภาพป่าในพื้นที่ที่ขอ ตามวัน เวลา ที่เจ้าหน้าที่นัดหมายและจะเป็นผู้อำนวยการความสะดวก
แก่พนักงานเจ้าหน้าที่ที่ออกไปตรวจสอบสภาพป่า

ข้อ ๓. เมื่อได้รับอนุญาตให้ใช้พื้นที่ตามที่กรมอุทยานแห่งชาติ สัตว์ป่าและพันธุ์พืชได้ประกาศกำหนดบริเวณพื้นที่
ให้เข้าไปใช้ประโยชน์ภายในเขตป่าสงวนแห่งชาติแล้ว ส่วนราชการ ชื่อ กรมชลประทาน จะปฏิบัติตาม
พระราชบัญญัติป่าสงวนแห่งชาติพ.ศ. ๒๕๐๗ และตามเงื่อนไขที่ระบุไว้ในประกาศกำหนดพื้นที่ดังกล่าวให้ถูกต้องทุกประการ

ข้อ ๔. พร้อมกับคำขอใช้พื้นที่ ได้แนบหลักฐานต่าง ๆ มาด้วย ดังนี้

- ๑ รายละเอียดของโครงการที่ขอใช้ประโยชน์
- ๒ แผนที่ระวางของกรมแผนที่ทหาร มาตราส่วน ๑:๕๐,๐๐๐ แสดงบริเวณพื้นที่ที่ขอใช้ประโยชน์และพื้นที่ข้างเคียงที่ติดกับพื้นที่ที่ขอ
- ๓ หนังสือแสดงว่าเป็นผู้ที่ได้รับมอบอำนาจให้ดำเนินการแทนส่วนราชการ/องค์การของรัฐพร้อมบัตรประชาชนผู้รับมอบอำนาจ
- ๔ รายงานเหตุผลและความจำเป็นในการขอใช้ประโยชน์ (กรณีพื้นที่มากกว่า ๒๐ ไร่) ซึ่งได้รับความเห็นชอบจากเจ้าของสิ่งกีดขวางหรือผู้บัญชาการเหล่าทัพแล้วแต่กรณี
- ๕ หลักฐานที่แสดงว่าได้รับความเห็นชอบจากสภาตำบลหรือองค์การบริหารส่วนตำบลท้องถิ่นที่ป่านั้นตั้งอยู่

ลงชื่อ



ผู้ยื่นคำขอ

(นายไชยงค์ จงอาสาชาติ)

ผู้อำนวยการสำนักงานชลประทานที่ ๒ ปฏิบัติราชการแทน

อธิบดีกรมชลประทาน

หมายเหตุ ได้รับค่าธรรมเนียมแบบพิมพ์คำขอจากผู้ยื่นคำขอแล้ว ตามใบเสร็จรับเงิน ฉบับที่.....

เล่มที่.....ลงวันที่.....เดือน.....พ.ศ.....

(ลงชื่อ)

ผู้รับคำขอ

()

ตำแหน่ง

รายงานการตรวจสอบสภาพป่าที่ส่วนราชการหรือองค์การของรัฐขอใช้พื้นที่
ภายในเขตป่าสงวนแห่งชาติ ตามมาตรา 13 ทวิ แห่งพระราชบัญญัติป่าสงวนแห่งชาติ พ.ศ. 2507

1. ชื่อผู้ขอ (ให้ระบุชื่อส่วนราชการหรือองค์การของรัฐ)
2. ชื่อป่า (ให้ระบุว่าพื้นที่ที่ขออยู่ในเขตป่าสงวนแห่งชาติ หรือป่าที่คณะรัฐมนตรีมีมติให้รักษาไว้เป็นสมบัติของชาติ หรือป่าที่จำแนกไว้เพื่อการใดหรือไม่ กำหนดโดยกฎกระทรวง หรือตามกฎหมายใด ให้คัดสำเนาพร้อมทั้งแผนที่ท้ายกฎกระทรวงหรือมติคณะรัฐมนตรี แล้วแต่กรณี ประกอบด้วย)
3. ที่ตั้งของพื้นที่ (ให้ระบุว่าตั้งอยู่ในหมู่ที่ ตำบล อำเภอและจังหวัดใด พร้อมกับแสดงจุดที่ตั้งและพื้นที่ข้างเคียงในแผนที่ท้ายกฎกระทรวงที่กำหนดป่านั้นให้เป็นป่าสงวนแห่งชาติ และแผนที่ระวางของกรมแผนที่ทหาร มาตรฐาน 1:50,000 ด้วย)
4. เนื้อที่ (ให้ระบุเป็นไร่ งาน และตารางวา)
5. อาณาเขตและเขตติดต่อพื้นที่ที่ขอ (ให้แสดงอาณาเขตและเขตติดต่อไว้ทุกด้านให้ชัดเจนว่าทิศไหนจดอะไร เช่น ภูเขา ลำห้วย หรือติดต่อกับอะไร มีความกว้าง ยาว ด้านละเท่าใด และแสดงด้วยว่าพื้นที่ข้างเคียงมีผู้ใดเป็นเจ้าของหรือผู้ครอบครองและเป็นที่ยอมรับของรัฐบาลไทย เช่น ให้เช่าหรือละทิ้งมีสภาพป่าอย่างไร)
6. ลักษณะภูมิประเทศ (ให้ระบุว่าเป็นที่ราบ เนินเขา ภูเขาหรือที่ลุ่ม มีความลาดชันและสูงจากระดับน้ำทะเลประมาณเท่าใด มีชนิดดินและหินเป็นประเภทใด เป็นป่าต้นน้ำลำธารหรือไม่ มีลำห้วยอะไรไหลผ่านหรือไม่ ถ้ามีไหลลงสู่ลำน้ำที่สำคัญอะไรบ้าง เป็นระยะทางประมาณเท่าใด)
7. ชนิดของป่าและสภาพป่า (ให้ระบุว่าป่านชนิดใด มีสภาพป่าเสื่อมโทรมหรือไม่อย่างไร ถ้าเสื่อมโทรมให้ระบุด้วยว่าเนื่องจากเหตุใด)
8. พันธุ์ไม้ที่ขึ้นอยู่ (ให้ระบุว่าพันธุ์ไม้เป็นไปตามธรรมชาติหรือไม่ ดีเลวอย่างไร ชนิดของพันธุ์ไม้ที่สำคัญและไม่สำคัญมีปริมาณมากน้อยเพียงใด ให้ทำการสำรวจโดยวิธีทำแปลงตัวอย่างแบบ Line Plot ให้กระจายทั่วทั้งพื้นที่ไม่น้อยกว่าร้อยละห้าของพื้นที่ที่ขอ แล้วจัดทำบัญชีแสดงชนิดและขนาดของไม้ยืนต้นที่มีขนาดโตตั้งแต่ 50 เซนติเมตรขึ้นไปวัดโดยรอบลำต้นตรงที่สูง 1.30 เมตร พร้อมกับแผนที่แสดงบริเวณที่นับไม้ด้วย)
9. สิ่งแวดล้อมข้างเคียง (ให้ระบุว่าอยู่ห่างจากหมู่บ้าน วัด สำนักสงฆ์ ถนน ฯลฯ เป็นระยะทางประมาณเท่าใด)
10. ประกาศปิดป่า (ให้ระบุว่าอยู่ในพื้นที่ที่กองทัพบกหรือสำนักนายกรัฐมนตรียุติการประกาศปิดป่าหรือไม่ ถ้าอยู่ในพื้นที่ตามประกาศดังกล่าว ได้รับอนุญาตจากผู้มีอำนาจแล้วหรือไม่ ให้แนบหลักฐานการอนุญาตประกอบด้วย(ถ้ามี))

11. การอนุรักษ์ป่า (ให้ระบุว่าเป็นเขตอุทยานแห่งชาติ หรือเขตรักษาพันธุ์สัตว์ป่า หรือเป็นพื้นที่ที่ใช้ในการศึกษาค้นคว้าทดลองทางวิชาการหรือไม่ ถ้ามีให้แนบหลักฐานพร้อมทั้งแผนที่ประกอบด้วย)

12. อันตรายที่มีต่อป่านี้ (ให้ระบุภัยจากธรรมชาติ เช่น สัตว์ แมลงหรือจากการกระทำของมนุษย์ มีมากน้อยเพียงใด หรือไม่ หากอนุญาตแล้ว จะมีผลในทางระงับยับยั้งภัยที่จะเกิดขึ้นได้บ้างหรือไม่มากน้อยเพียงใด)

13. การใช้ประโยชน์ในพื้นที่ (ให้ระบุว่าบริเวณใกล้เคียงหรือห่างจากที่ขอนี้ เคยมีการอนุญาตหรืออนุมัติให้ผู้ใดทำการใด เมื่อวัน เดือน ปีใด เป็นพื้นที่ปลูกสร้างสวนป่าของรัฐหรือไม่ ถ้าเคยมีการอนุญาตและการอนุญาตนั้นยังมีอายุอยู่ให้ระบุว่า มีอยู่ที่รายและหมดอายุเมื่อใด ให้แสดงไว้ในแผนที่ตามข้อ 2 ด้วย)

14. วัน เดือน ปี ที่ทำการตรวจสภาพป่า (ให้ระบุวัน เดือน ปี ที่เข้าทำการตรวจสภาพป่า และวัน เดือน ปี ที่ตรวจสภาพป่าเสร็จสิ้น)

15. ความเห็นผู้ตรวจสภาพป่า (ให้พิจารณาว่า ถ้าประกาศกำหนดเป็นบริเวณพื้นที่ให้ส่วนราชการหรือองค์การของรัฐเข้าใช้ประโยชน์แล้ว จะได้รับประโยชน์อย่างไรบ้าง และป่าไม้จะได้รับความเสียหายมากน้อยเพียงใด หรือจะได้ประโยชน์แก่ป่าไม้เพิ่มขึ้นอย่างไร ควรประกาศกำหนดหรือไม่ พร้อมกับแนบภาพถ่ายสีแสดงพื้นที่ที่ทำการสำรวจทุกด้านประกอบด้วย)

(ลงชื่อ).....ผู้นำตรวจสภาพป่า
ตำแหน่ง.....

(ลงชื่อ).....ผู้ตรวจสภาพป่า
ตำแหน่ง.....



ประกาศกรมป่าไม้
เรื่อง กำหนดบริเวณพื้นที่ให้ส่วนราชการหรือองค์การของรัฐ
เข้าใช้ประโยชน์ภายในเขตป่าสงวนแห่งชาติ
ฉบับที่...../.....

อาศัยอำนาจตามความในมาตรา 13 ทวิ แห่งพระราชบัญญัติป่าสงวนแห่งชาติ พ.ศ. 2507 และพระราชกฤษฎีกาโอนกรมป่าไม้ กระทรวงเกษตรและสหกรณ์ ไปเป็นกรมป่าไม้ กระทรวงทรัพยากรธรรมชาติและสิ่งแวดล้อมและปรับปรุงอำนาจหน้าที่และกิจการ ของกรมทรัพยากรทางทะเลและชายฝั่ง กรมป่าไม้ และกรมอุทยานแห่งชาติ สัตว์ป่า และพันธุ์พืช กระทรวงทรัพยากรธรรมชาติและสิ่งแวดล้อม พ.ศ. 2546 อธิบดีกรมป่าไม้ โดยอนุมัติ รัฐมนตรีว่าการกระทรวงทรัพยากรธรรมชาติและสิ่งแวดล้อม เมื่อวันที่เดือน.....พ.ศ..... ออกประกาศไว้ดังต่อไปนี้

ข้อ 1 กำหนดให้ส่วนราชการ/องค์การของรัฐ ชื่อ.....
ตั้งอยู่ในท้องที่ตำบล/แขวง.....อำเภอ/เขต.....
จังหวัด.....เข้าใช้ประโยชน์ภายในเขตป่าสงวนแห่งชาติ ป่า.....
.....ในท้องที่ตำบล.....
อำเภอ.....จังหวัด.....เพื่อ.....
.....
เนื้อที่ไร่.....งาน.....ตารางวา ตั้งแต่วันที่.....เดือน.....
พ.ศ.....จนถึงวันที่.....เดือน.....พ.ศ.....ตามแผนที่สังเขปท้าย
ประกาศนี้ โดยมีอาณาเขตดังต่อไปนี้

ทิศเหนือ	จด.....	วัดได้.....	เมตร
ทิศตะวันออก	จด.....	วัดได้.....	เมตร
ทิศใต้	จด.....	วัดได้.....	เมตร
ทิศตะวันตก	จด.....	วัดได้.....	เมตร

ข้อ 2 ส่วนราชการ/องค์การของรัฐที่ได้รับอนุมัติ ให้เข้าใช้ประโยชน์ภายในเขตป่าสงวนแห่งชาติตามข้อ 1 จะต้องปฏิบัติตามหลักเกณฑ์ วิธีการ และเงื่อนไขที่แนบท้ายประกาศนี้

ประกาศ ณ วันที่.....เดือน.....พ.ศ.....

(ลงชื่อ).....
(.....)
อธิบดีกรมป่าไม้

เงื่อนไขแนบท้ายประกาศกรมป่าไม้

ให้ส่วนราชการหรือองค์การของรัฐ ที่ได้รับอนุมัติให้เข้าใช้ประโยชน์ภายในเขตป่าสงวนแห่งชาติ ตามประกาศกรมป่าไม้ เรื่อง กำหนดบริเวณพื้นที่ให้ส่วนราชการหรือองค์การของรัฐ เข้าใช้ประโยชน์ภายในเขตป่าสงวนแห่งชาติ ฉบับที่..... / ลงวันที่..... เดือน..... พ.ศ. ปฏิบัติตามเงื่อนไข ดังต่อไปนี้

1. ผู้ใช้พื้นที่ต้องไม่ทำการหรือยินยอมให้ตัวแทน คนงาน หรือลูกจ้าง กระทำการอย่างหนึ่งอย่างใด ให้เป็นการเสื่อมเสียแก่สภาพป่า ไม้ หรือของป่า นอกเขตพื้นที่ที่ประกาศกำหนด หากปรากฏว่ามีการกระทำความผิดกล่าว ให้เรียกปรับผู้ใช้พื้นที่ ในอัตราไร่ละ 2,000 บาท ถ้าทำให้ต้นไม้เสียหายให้เรียกปรับในอัตรา ต้นละไม่เกิน 500 บาท
2. ผู้ใช้พื้นที่ต้องปฏิบัติตามกฎหมายว่าด้วยป่าสงวนแห่งชาติ หรือกฎหมายว่าด้วยการป่าไม้ ตลอดจนกฎกระทรวง ข้อกำหนด ประกาศ ระเบียบ ข้อบังคับ หรือเงื่อนไขซึ่งออกตามกฎหมายดังกล่าว ทั้งที่ใช้อยู่ในขณะนี้และที่จะประกาศใช้บังคับต่อไป
3. ผู้ใช้พื้นที่ต้องจัดทำป้ายถาวรที่มีขนาดโตไม่น้อยกว่า 60 x 120 เซนติเมตร ติดไว้ใกล้เส้นทาง ณ จุดที่ผ่านเข้าพื้นที่ที่ประกาศกำหนดทุกเส้นทางให้เห็นได้ชัดเจน โดยระบุข้อความไว้ที่ป้ายว่า ".....ได้รับอนุมัติให้ใช้พื้นที่แห่งนี้ตามกฎหมายว่าด้วยการป่าไม้แล้ว" หากผู้ใช้พื้นที่ไม่จัดทำป้ายให้แล้วเสร็จภายในกำหนด 180 วัน นับจากวันที่ได้รับแจ้ง ให้เรียกปรับผู้ใช้พื้นที่เป็นจำนวนเงิน 2,000 บาท
4. ผู้ใช้พื้นที่ต้องจัดทำหลักเขตหรือเครื่องหมายหรือปลูกต้นไม้ชนิดเดียวกันเป็นการแสดงแนวเขตพื้นที่ที่ประกาศกำหนดไว้ทุกด้านให้เห็นได้อย่างชัดเจน หากผู้ใช้พื้นที่ไม่จัดทำให้แล้วเสร็จ ภายในกำหนด 180 วัน นับจากวันที่ได้รับแจ้ง ให้เรียกปรับผู้ใช้พื้นที่เป็นจำนวนเงิน 2,000 บาท
5. ผู้ใช้พื้นที่ต้องใช้พื้นที่ที่ประกาศกำหนดเพื่อกิจการที่ขอใช้เท่านั้น จะนำไปใช้ในกิจการอื่นมิได้
6. ผู้ใช้พื้นที่ต้องยินยอมให้พนักงานเจ้าหน้าที่เข้าไปตรวจสอบการปฏิบัติตามเงื่อนไข การใช้พื้นที่ที่ประกาศกำหนดได้ตลอดเวลา ในระหว่างพระอาทิตย์ขึ้นถึงพระอาทิตย์ตกและผู้ใช้พื้นที่ต้องเป็นผู้นำตรวจ หากผู้ใช้พื้นที่ไม่สามารถนำพนักงานเจ้าหน้าที่ตรวจสอบด้วยตนเองได้ ต้องมอบอำนาจเป็นหนังสือให้ผู้อื่นผู้ใดเป็นผู้ดำเนินการแทน โดยผู้ใช้พื้นที่หรือผู้รับมอบอำนาจจะต้องอำนวยความสะดวกตามควรแก่กรณีและให้ปฏิบัติตามที่พนักงานเจ้าหน้าที่ผู้มีอำนาจได้สั่งเป็นหนังสือให้ปฏิบัติเพื่อให้เป็นไปตามเงื่อนไขที่กำหนดไว้
7. ผู้ใช้พื้นที่ต้องคอยสอดส่องตรวจตราระมัดระวังมิให้มีการบุกรุกแผ้วถางป่าในบริเวณติดต่อใกล้เคียงหรือตามแนวทางเข้าออกพื้นที่ที่ประกาศกำหนด ถ้ามีการกระทำอันเป็นความผิดตามกฎหมายว่าด้วยป่าสงวนแห่งชาติ หรือกฎหมายว่าด้วยการป่าไม้ ผู้ใช้พื้นที่ต้องแจ้งให้พนักงานเจ้าหน้าที่แห่งท้องที่ทราบทันที หากพนักงานเจ้าหน้าที่ตรวจสอบพบว่ามี ความเสียหายเกิดขึ้นโดยที่ผู้รับอนุญาตควรจะทราบ แต่ละเลยมิได้แจ้งให้ทราบ ผู้ใช้พื้นที่จะต้องรับผิดชอบด้วย

8. เมื่อส่วนราชการ หรือองค์การของรัฐที่ได้รับอนุมัติให้เข้าใช้ประโยชน์ตามประกาศฉบับนี้มีความจำเป็นต้องทำไม้ออกจากพื้นที่นั้น ให้ดำเนินการตัดฟันลงและนำรวมกองไว้ในหรือริมขอบบริเวณพื้นที่ที่ประกาศกำหนด พร้อมกับดูแลรักษาไม้ดังกล่าวให้อยู่ในสภาพที่ปลอดภัย และแจ้งให้จังหวัดท้องที่ทราบภายใน 7 วัน นับจากวันเริ่มตัดฟันไม้นั้น หากผู้ใช้พื้นที่ไม่ปฏิบัติตามนัยดังกล่าว ให้เรียกปรับ ผู้ใช้พื้นที่ครั้งละ 2,000 บาท และต้องชดใช้ค่าเสียหายตามราคาไม้ที่สูญหายไปด้วย

9. ผู้ใช้พื้นที่ที่ต้องดำเนินการเอง ในกรณีที่เป็นอาจมอบหมายผู้หนึ่งผู้ใด เป็นผู้ดำเนินการแทนได้ แต่ถ้าเกิดความเสียหายใด ๆ ขึ้น ผู้ใช้พื้นที่ต้องรับผิดชอบในฐานะเป็นผู้ดำเนินการเองทั้งสิ้น

10. ในกรณีทางกรมป่าไม้ มีความจำเป็นต้องใช้พื้นที่ดังกล่าวบางส่วน หรือทั้งหมด ผู้ใช้พื้นที่ยินยอมให้ยกเลิกการใช้พื้นที่ที่ประกาศกำหนดได้ โดยไม่เรียกร้องค่าชดเชยหรือค่าเสียหายใดๆ ทั้งสิ้น ซึ่งกรมป่าไม้จะแจ้งให้ผู้ใช้พื้นที่ทราบก่อนไม่น้อยกว่า 180 วัน และผู้ใช้พื้นที่ต้องเคลื่อนย้ายทรัพย์สินหรือสิ่งก่อสร้างออกจากพื้นที่ที่ประกาศกำหนดให้เสร็จสิ้นภายใน 90 วันนับจากวันที่กรมป่าไม้ระบุวันที่จะเข้าใช้พื้นที่ดังกล่าวนั้น หากพ้นกำหนดแล้วไม่ดำเนินการหรือดำเนินการไม่เสร็จสิ้น ผู้ใช้พื้นที่สละสิทธิในทรัพย์สินหรือสิ่งก่อสร้างนั้นให้เป็นของกรมป่าไม้

11. เมื่อครบอายุหรือถูกเพิกถอนการให้ใช้พื้นที่ที่ประกาศกำหนดให้ผู้ใช้พื้นที่เคลื่อนย้ายทรัพย์สินหรือสิ่งก่อสร้างของผู้ใช้พื้นที่ออกจากพื้นที่ที่ประกาศกำหนดให้เสร็จสิ้นภายใน 90 วันนับแต่วันที่ครบอายุหรือวันที่ถูกเพิกถอนการให้ใช้พื้นที่ หากพ้นกำหนดแล้วไม่ดำเนินการหรือดำเนินการไม่เสร็จสิ้น ผู้ใช้พื้นที่สละสิทธิในทรัพย์สินหรือสิ่งก่อสร้างนั้นให้เป็นของกรมป่าไม้

12. หากผู้ใช้พื้นที่ไม่ปฏิบัติตามเงื่อนไขที่กำหนดไว้จนเกิดความเสียหายขึ้น หรือเมื่อได้มีการเรียกปรับผู้ใช้พื้นที่ตามเงื่อนไขดังกล่าวข้างต้นแล้ว ผู้ใช้พื้นที่ยังไม่ปฏิบัติตามเงื่อนไขอีก อธิบดีกรมป่าไม้ อาจสั่งพักการให้ใช้พื้นที่ หรืออธิบดีกรมป่าไม้ โดยอนุมัติรัฐมนตรีว่าการกระทรวงทรัพยากรธรรมชาติและสิ่งแวดล้อม จะสั่งเพิกถอนการให้ใช้พื้นที่ที่ประกาศกำหนดให้เข้าใช้ประโยชน์ภายในเขตป่าพื้นที่ป่าไม้เสียก็ได้ โดยผู้ใช้พื้นที่จะฟ้องเรียกค่าเสียหายในกรณีใด ๆ มิได้

13. เงื่อนไขอื่น ๆ (ถ้ามี)

(ลงชื่อ).....ผู้อนุญาต

(.....)

อธิบดีกรมป่าไม้

(ลงชื่อ).....ผู้รับอนุญาต

(.....)